TESTIMONIO GRAFICO DE LOS ENVIADOS DE "CRONICA" SOBRE EL DEMOLEDOR TRIUNFO DE NUESTRA SELECCION

Información en las páginas 9, 10, 11, 12 y 13

DEUDORES HIPOTECARIOS ¡SALVARAN SUS HOGARES!

• Inform. pág. 20

Deliberaron los Mandos de las Tres Armas

DECISIVA REUNION DE JUNTA

PROCURAN UNIFICAR CRITERIOS PARA DESIGNAR PRESIDENTE

• Inform. págs. 2-3

En las tribunas del estadio "Rico Pérez" de Alicante nuestros compatriotas con un cartel alusivo a las Malvinas, festejan la goleada.

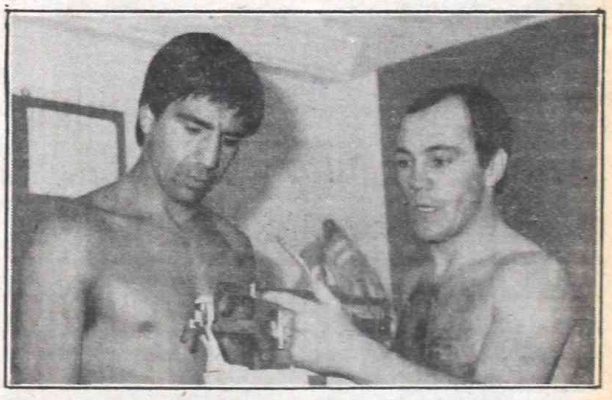

Walter Gómez y Patricio Díaz en el pesaje, están a punto para el combate de esta noche. (Inf. Pág. 14).

crónica
FIRME JUNTO AL PUEBLO
5ª EDICION DE LA TARDE
EL DIARIO DE MAYOR CIRCULACION EN EL PAIS
AÑO XIX - BUENOS AIRES, SABADO 19 DE JUNIO DE 1982 - Nº 6.353 - $ 6.000
RECARGO VIA AEREA $ 100

CAMERUN EMPATO CON POLONIA

• Inform. pág. 14

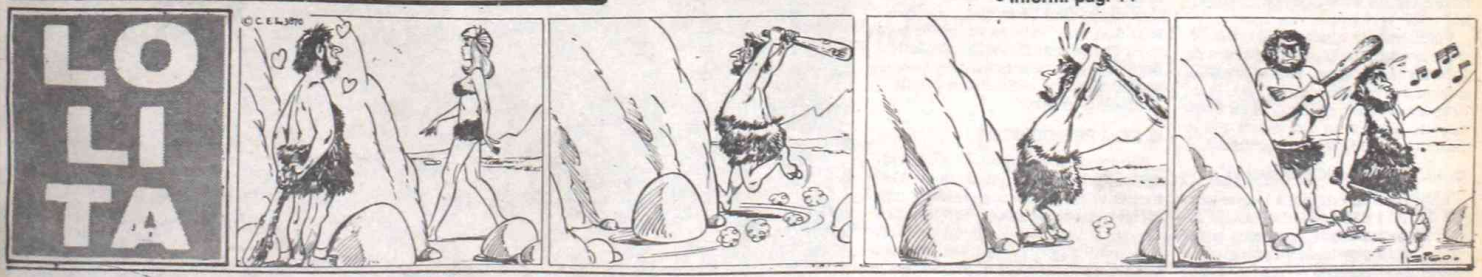

LEONES AFRICANOS - MONOS SABIOS - O NORTE - PERROS AMAESTRADOS - GRAN BALLET INT FOCAS - EQUILIBRISTAS - SUSPENSO EN EL AIRE.
PAYASOS
EL CIRCO DEL MUNDO
ALMIRANTE BROWN Y MARTIN GARCIA
(Frente al Hospital Argerich)
SHANGRI-LA
HOY 15, 18 Y 21 HS.
con CAROZO Y NARIZOTA Y EL PROFESOR GABINETE
MENORES DE 3 AÑOS GRATIS
TRAPECIO
GRAN BALLET INTERNACIONAL - EQUILIBRISTAS - TRAPECIO - MAGIA - PAYASOS - SUSPENSO EN EL AIRE. LAS MEJORES 15 ATRACCIONES MUNDIALES - MONOS SABIOS

NUEVO PRESIDENTE: LO

Al salir esta edición la Junta Militar —convocada para las 16— se aprestaba a celebrar su segunda reunión, en la cual, según se estima, entrará a considerar el tema de la designación del nuevo presidente.

En la víspera, el alto organismo del Estado deliberó por primera vez con la presencia del nuevo comandante en Jefe del Ejército, general Cristino Nicolaides, tras la ceremonia de incorporación del nombrado, celebrada en el Congreso.

Las deliberaciones entre Nicolaides, el almirante Anaya y el brigadier Lami Dozo, se realizaron, según el sistema imperante, en el edificio Condor, sede de la Fuerza Aérea, y transcurrieron entre las 19 y las 20.40.

La Junta no se abocó ayer a la consideración del nombramiento del nuevo presidente, limitándose a aceptar la renuncia al cargo del general Galtieri, a designar al general Saint Jean como titular interino del Poder Ejecutivo y examinar cuestiones protocolares.

"En la fecha —dice el comunicado oficial—, siendo las 19 horas, la Junta Militar sesionó en el edificio Cóndor, sede del Comando en Jefe de la Fuerza Aérea, con la presencia de los señores comandantes en Jefe del Ejército, teniente general Cristino Nicolaides, de la Armada, almirante Jorge Isaac Ayana y de la Fuerza Aérea, brigadier general Basilio Lami Dozo.

"En el transcurso de la reunión se aceptó la renuncia presentada por el señor teniente general Leopoldo Fortunato Galtieri al cargo de presidente de la Nación Argentina, designándose al señor general de división, don Alfredo Oscar Saint Jean, como ministro del Interior a cargo del Poder Ejecutivo Nacional, hasta la designación por parte de la Junta Militar del nuevo presidente de la Nación. La reunión se dio por finalizada a las 20.40".

TRASCENDENTAL DELIBERACION DE ALTO ORGANISMO DEL ESTADO

El ministro del Interior, que ayer inició sus funciones interinas recibiendo al ministro de Irrigación de Irak, Abdul Wahab Mahmud, y permaneció esta mañana hasta las 9.45 en la Casa Rosada, se trasladó luego al edificio Libertador para participar en la reunión de generales de división que examina el problema de la sucesión presidencial.

Con el mismo objeto también deliberaron en sus respectivos comandos los almirantes y brigadieres.

Mientras tanto, se suceden versiones y conjeturas sobre la solución que en definitiva se adopte. Lo único cierto hasta el momento es que esta tarde la Junta tendrá en su poder las propuestas de cada arma y podrá compararlas.

En tanto se vuelve cada vez más improbable la hipótesis de un presidente civil (mencionábase a Costa Méndez y a Martínez Reymonda), las opciones parecen limitarse a estas tres: repetir el esquema Galtieri, nombrando presidente a Nicolaides con retención del Comando en Jefe; nombrar a un general de división en actividad, previo pase a retiro, por ejemplo **Saint Jean;** nombrar a un general en retiro, quizás a **Bussi,** quien ayer conferenció con el nuevo comandante en Jefe.

Se atribuye a la Fuerza Aérea la decisión de sostener la candidatura del brigadier **Lami Dozo,** partiendo de la descollante actuación del arma en las recientes operaciones bélicas.

No obstante, la propia composición de la Junta no está resuelta definitivamente, pues el Ejército presionaría para que también sean reemplazados los actuales comandantes de Marina y Fuerza Aérea, tal como lo fue el general Galtieri, por entender que lo contrario equivaldría a hacer recaer sobre una de las armas, implícitamente, la responsabilidad por la derrota militar. Como se sabe, tanto los almirantes como los brigadieres ratificaron su confianza en sus respectivos comandantes.

Una versión insistente circulada ayer dice que en el seno de Ejército hay consenso sobre la necesidad de que se retiren los altos mandos del arma que estuvieron involucrados en la conducción de las operaciones, por ejemplo, el titular del I Cuerpo y comandante del TOAS general Osvaldo García.

También se hablaba del general Llamil Reston como futuro jefe del Estado Mayor.

Otra versión afirmaba que la inquietud evidenciada en los últimos días a nivel de coroneles y generales de brigada no había menguado con el nombramiento del general Nicolaides.

Este último presidió este mediodía en Campo de Mayo la ceremonia de despedida de los efectivos del 12 de Infantería que combatieron en Darwin y Ganso Verde, los cuales vuelven a su asiento de Mercedes, provincia de Buenos Aires.

COSTA MENDEZ A LAS CARCAJADAS

Una situación curiosa se produjo ayer en torno al canciller Costa Méndez cuando salía del ministerio a su cargo para dirigirse a su domicilio.

En esas circunstancias, el doctor Costa Méndez fue abordado por periodistas de una cadena televisiva de los Estados Unidos, los que, sin mayores preámbulos, lo interrogaron acerca de las versiones circulantes sobre su presunta "candidatura civil" a la presidencia de la República.

La primera reacción del canciller fue de asombro, pero inmediatamente, y en medio de numerosos representantes de la prensa, soltó una sonora carcajada y se introdujo en el vehículo, sin dar respuesta a la inquietud de los periodistas extranjeros.

Anaya Elogió a Galtieri: "Ud. Puso en Pie a la República"

En una ceremonia austera pero notoriamente solemne, ayer en horas de la tarde asumió como comandante en Jefe del Ejército y miembro de la Junta Militar el teniente general Cristino Nicolaides, en reemplazo del titular del arma saliente, teniente general Leopoldo Galtieri, quien asimismo dejó la primera magistratura.

La ceremonia de asunción de Nicolaides tuvo lugar poco después de las 18.30 en el Salón Azul del Congreso Nacional, con la presencia de numerosas autoridades castrenses, eclesiásticas y civiles. Se encontraban en las primeras filas delante del estrado donde se materializó la asunción, los ex comandantes en Jefe de las tres armas, desde 1976 a la fecha, generales (RE) Jorve Videla, Roberto Viola, los brigadieres (RE) Orlando Agosti y Omar Graffigna y el almirante (RE) Armando Lambruschini. También por la parte militar, se hicieron presentes los oficiales superiores más antiguos de las tres armas. En representación del Poder Ejecutivo Nacional asistieron al acto los miembros del Gabinete, el titular de la Corte Suprema de Justicia, doctor Adolfo Gabrielli y, por la Iglesia, estuvieron presentes el vicario general castrense, monseñor Enrique Medina, el nuncio apostólico, monseñor Ubaldo Calabresi y el arzobispo de Buenos Aires, cardenal Juan Carlos Aramburu.

Con la mano derecha sobre los Santos Evangelios, el nuevo comandante en Jefe del Ejército e integrante de la Junta Militar, formuló el juramento de ley.

Seguidamente, firmaron el acta los miembros de la Junta y Nicolaides fue saludado por sus pares Lami Dozo y Anaya. Galtieri, que acababa de abandonar sus funciones, lo hizo en último término.

Luego del mensaje de despedida leído por el almirante Anaya en tributo al ex miembro de la Junta, general Galtieri, Lami Dozo entregó a éste una medalla de oro recordatoria de su paso por el alto organismo castrense.

"La dignidad nacional, ante la herida de la usurpación, encontró en Usted la decisión de poner de pie a la República", dijo el almirante Anaya en su discurso de despedida al general Galtieri. Seguidamente, expresó que "el 2 de abril de 1982 marcó el hecho más trascendente en la historia argentina de nuestro siglo".

Refiriéndose a la gestión de Galtieri, dijo Anaya que "lo acompañó un pueblo valeroso, que dio de sí mismo más de lo imaginable, y al que rindo el más sentido homenaje de las Fuerzas Armadas".

"Al cumplir en plenitud —añadió Anaya— la responsabilidad histórica que le demandaban generaciones pasadas, presentes y futuras de argentinos, cumplió Usted con su deber de gobernante y soldado".

"Confíe Usted, señor general —finalizó— que las Fuerzas Amadas de hoy y de mañana sabrán hacer honor a la sangre de nuestros muertos".

DEBEN PERMANECER LOS FUNCIONARIOS

"El propósito es mantener la estructura gubernamental sin variantes hasta el momento en que asuma sus funciones el nuevo presidente de la Nación", dijo ayer en Casa de Gobierno el secretario de Información Pública, embajador Baltiérrez, poco antes de la medianoche.

En tal sentido, se supo que el ministro de Interior a cargo del Poder Ejecutivo Nacional, general de división Alfredo Saint Jean, solicitó a los ministros y secretarios de Estado, lo mismo que al intendente de la Ciudad de Buenos Aires, que permanezcan en sus cargos.

Tal situación se modificaría ni bien sea designado el nuevo titular del Poder Ejecutivo Nacional, quien nombraría a sus colaboradores.

"AHORA DEBEN SEGUIR CON SU TRABAJO A FAVOR DEL PAIS"

Minutos después de las 22.30 el ex presidente de la Nación, teniente general Leopoldo Fortunato Galtieri abandonó la Casa Rosada tras una gestión de 178 días en la cual tuvo lugar la recuperación (transitoria) de las islas Malvinas y el posterior enfrentamiento bélico con Gran Bretaña.

Visiblemente emocionado, Galtieri fue acompañado por el ministro de Interior Saint Jean, hasta la salida que da a la avenida Rivadavia. Poco después, vestido de civil, el ex mandatario subió a un automóvil que lo llevó a su residencia particular.

● ULTIMAS FUNCIONES

La última ceremonia a la que asistió Galtieri como jefe del Estado argentino, tuvo lugar ayer poco antes de las 20.30, y en la misma procedió a poner en funciones al general Saint Jean, interinamente, como presidente de la República. Por su parte Saint Jean, consumado el acto, confesó estar "muy emocionado por la despedida a un gran soldado y un gran presidente".

Galtieri inmediatamente después descendió por la escalera hasta el Salón de los Bustos, en compañía de los integrantes de su gabinete, con los que se había reunido poco antes para solicitarles permanencia en sus funciones hasta la designación del primer mandatario del país.

En el mencionado salón de la Casa de Gobierno, el ex presidente se despidió de funcionarios y empleados de la sede gubernamental. Ante la calurosa despedida de su gabinete, Galtieri dijo que "éste es un gesto más que pone de manifiesto la calidad humana del gabinete que supimos conseguir. Gracias —dijo emocionado— ... muchas gracias".

● CON PERIODISTAS

También se despidió de los periodistas acreditados en Casa de Gobierno el ex presidente Galtieri, manifestando en la ocasión que "el saldo (de su actuación) lo dicen ustedes que son los periodistas, son quienes sanamente interpretan los hechos a través de su profesión, pero fundamentalmente lo dirá el pueblo argentino y las generaciones futuras, que alejadas de la coyuntura podrán observar con más objetividad los procesos históricos".

A la Sala de Periodistas de la Casa Rosada, Galtieri fue acompañado por el secretario de Información Pública, Rodolfo Baltiérrez.

Con una sonrisa, Galtieri firma en Casa de Gobierno el acta por la cual renuncia y pone en el cargo como presidente en forma interina al general Saint Jean. Elogios al ex titular del PE.

DECIDE JUNTA MILITAR

RENUNCIA

Desmiente Versión la Casa Militar

La Casa Militar de la Presidencia desmintió que la renuncia del presidente Leopoldo Galtieri hubiera sido solicitada por los comandantes de la Armada y de la Fuerza Aérea además de los generales de división del Ejército, como informó una agencia francesa.

Un comunicado suscripto por el titular de ese organismo, contralmirante Roberto Benito Moya, **relata que el ahora retirado general José Vaquero entrevistó a Galtieri en su residencia de Campo de Mayo para solicitarle la dimisión a los cargos de comandante en Jefe del Ejército y de presidente "en nombre de los generales de división".**

Posteriormente, Galtieri ordenó telefónicamente a Moya que informara del hecho a los comandantes en jefe de las otras dos fuerzas.

De este modo el contralmirante Moya salió al cruce de la versión de la agencia de noticias extranjeras AFP que había incluido como parte determinante del alejamiento de Galtieri a las otras dos fuerzas.

El comunicado del contralmirante Moya expresa textualmente: "la fuente militar informada de AFP (Agence France Presse), Buenos Aires, junio 17, 20.23, es inexacta por algún motivo que ignoro. No es cierta la parte de la frase que recalca en el cable... **'Y los jefes de las otras dos armas, Marina y Fuerza Aérea,** con referencia a la renuncia pedida al señor teniente general Leopoldo Fortunato Galtieri'.

"Ayer, 17 de junio, el señor general Galtieri me ordenó telefónicamente a las 13.35 horas, desde Campo de Mayo, que concurriera a ver al señor almirante Anaya y al señor brigadier Lami Dozo, para comunicarles que acababa de concurrir a Campo de Mayo el señor general Vaquero, para solicitarle en nombre de los generales de división su renuncia a los cargos de comandante en jefe del ejército y presidente de la Nación. Cumplí dicha orden entre las 13.50 y 15 horas".

SAINT JEAN INICIO SU LABOR COMO PRESIDENTE INTERINO

A las 8 de la mañana inició hoy su primer día de actividades como presidente interino de la República, el ministro del Interior, general Alfredo Saint Jean. A esa hora llegó a la Casa de Gobierno y, de inmediato, se reunió con el secretario de Información Pública, Rodolfo Baltiérrez y con otros colaboradores cercanos en su despacho del Ministerio.

Si bien no trascendieron los temas tratados, se supone que fueron meramente de rutina y las entrevistas realizadas a los efectos de tomar los primeros contactos con quienes deberá trabajar cotidianamente.

Una hora después, el nuevo titular del Poder Ejecutivo abandonó la Casa de Gobierno para dirigirse al edificio "Libertador', sede del Comando en Jefe del Ejército, donde mantuvo una corta reunión con los altos mandos del arma.

A las 9.45 partió nuevamente hacia la Casa de Gobierno donde se reunió con el ministro de Irrigación de Irak, Abdul Wahab Mahmud, iniciando, así su labor oficial.

El general Saint Jean ejercerá la primera magistratura mientras la Junta Militar de Gobierno decide sobre el nombre del candidato a ocupar ese cargo en forma definitiva. La asunción del funcionario se produjo anoche a las 21.15 horas, mientras el alto organismo militar debatía, aparentemente sin ponerse de acuerdo, sobre la designación del futuro presidente.

En relación con este tema se señalaba ayer que si la Junta decide confirmar a Saint Jean en el cargo —lo que significaría la vuelta al esquema del "cuarto hombre"— este deberá pasar a retiro para ocuparse exclusivamente de la titularidad del Poder Ejecutivo.

Versiones de fuentes castrenses indicaron que su nombre sería propuesto por el Ejército para ocupar esta vacante dejada por Galtieri.

Se supo también que, durante su interinato, el ministro del Interior mantendrá invariado todo el gabinete, es decir que seguirán en sus cargos todos aquellos que acompañaron en su gestión al presidente renunciante.

La ceremonia de asunción de Saint Jean se cumplió en el Salón de Audiencias de la Casa de Gobierno, en presencia de los ministros del Poder Ejecutivo y el jefe de la Casa Militar, contralmirante Roberto Benito Moya.

También estuvieron presentes el general de División Néstor Calvi; los generales de brigada Carlos María Philips, Ernesto Tacchi y Vicente Meli; el jefe del Estado Mayor General de la Fuerza Aérea, brigadier mayor Juan Garcra; el jefe del Departamento Logística del Estado Mayor de la Armada, vicealmirante Carlos Pablo Carpintero y el director de Investigaciones y Desarrollo del Comando en Jefe de la Armada, contralmirante Ernesto Manuel Ruiz.

Cabe recordar que el general Saint Jean tiene 55 años, habiéndose desempeñado en diversas funciones en el Ejército. Su ingreso al Colegio Militar como cadete se produjo el 12 de marzo de 1945, egresando dos años más tarde como subteniente de Caballería.

Luego de cumplir diferentes destinos en unidades de la institución, egresó como oficial de la Escuela Superior de Guerra, cumpliendo funciones en el Estado Mayor.

Realizó un curso de blindados en la escuela de "Fort Knox", en Kentuky, Estados Unidos, y luego fue promovido al grado de teniente coronel desempeñándose, en 1967, como edecán del presidente de la Nación.

Tras ello pasó a cumplir destino en el Comando en Jefe del arma y realizó un curso superior de Estrategia en la Escuela Superior de Guerra.

En 1972 fue jefe del Cuerpo de Cadetes en el Colegio Militar y, un año después, ocupó la jefatura del Regimiento de Caballería de Tanques "8" "General Necochea", con asiento en Magdalena.

Integró las visitas de orientación a España, Estados Unidos y Venezuela; fue subdirector de la Escuela Superior de Guerra y, en diciembre de 1976, ascendió a general de brigada, tras lo cual presidió la comandancia de la Primera Brigada de Caballería Blindada, con asiento en Tandil.

En 1979 fue designado Segundo Jefe del Estado Mayor del Ejército, hasta diciembre de 1980, cuando fue promovido a general de división y designado secretario general de la fuerza. En diciembre del año pasado, finalmente, fue nombrado ministro del Interior, cargo que ocupa actualmente, adjuntándole el de presidente interino de la República.

Preciso instante en que el general Nicolaides jura como miembro de la Junta Militar. Detrás, Galtieri.

Galtieri con los periodistas en Casa de Gobierno. "El pueblo será quien juzgará mi actuación", afirmó el ex presidente en una despedida cargada de gran emoción.

EMOCION EN REGRESO DE LOS HEROES

MAR DEL PLATA, 19 (De nuestro corresponsal).— Emotivas escenas que se convirtieron en llanto por el reencuentro entre padres, hijos y esposos, se registraron esta madrugada en la guarnición del Ejército, en Camet, al arribar un grupo de 31 efectivos de la agrupación de Artillería de Defensa 601, que regresaron a Mar del Plata, después de haber combatido en Puerto Darwin.

Familiares de los soldados, desafiando el frío, el viento y una persistente llovizna, aguardaron a los efectivos, que arribaron en ómnibus con sensible atraso, de acuerdo con la hora anunciada en un primer momento.

En vehículos, portando carteles de "Argentina", "Argentina", los familiares y amigos de los combatientes recibieron a los valerosos hombres con un afecto y un cariño muy especial.

Efectivos con bandera y banda les dieron la bienvenida, en tanto que también formuló expresiones de salutación el jefe de la unidad, coronel Juan Carlos Medrano Caro, quien se hallaba acompañado por su plana mayor.

Entrevistados fugazmente por el periodismo, algunos soldados cuyo destino fue la defensa de Puerto Darwin, señalaron sus impresiones sobre el combate. Sergio Joachim, un joven de 18 años expresó que "ahora estamos más tranquilos. Regresamos a casa, gracias a Dios, después de muchas horas de tensión y lucha".

REVISTA
PROTAGONISMO
DIRECTOR: JULIO ISAAC ARRIOLA
- POST-GUERRA DIABOLICA O LA TREGUA DE DIOS
- ISABEL PERON: LOS SONIDOS DEL SILENCIO
- LA FAMILIA, VINO NUEVO EN ROLES VIEJOS

Próxima aparición

es editorial sarmiento s.a.

Solicita:

TELEFONISTA

Se requiere:
—Sexo masculino para trabajar en horario nocturno. Con experiencia en conmutador manual (accionado a clavijas). Dirigirse por carta únicamente a:

SR. JEFE DE PERSONAL

Avda. Juan de Garay 140
(1063) CAPITAL FEDERAL

EN LA SEMANA PROXIMA CONCLUIRA EL TRASLADO DE NUESTROS SOLDADOS

El Estado Mayor Conjunto, en un comunicado dado a publicidad esta mañana a las 11 por la red nacional de radiodifusión, confirmó el traslado al continente, en dos buques, de 6.500 combatientes argentinos. El texto del comunicado, que lleva el número 168, es el siguiente:

"El Estado Mayor Conjunto comunica que en la fecha, 19 de junio de 1982, el Comité de la Cruz Roja Internacional ha informado que han concluido las coordinaciones para el traslado de los contingentes desde Malvinas hacia el continente.

● LOS CONTINGENTES

"A los fines enunciados, ya han zarpado dos buques conduciendo un total aproximado, de 6.500 hombres, lo que permite aseverar que en la semana próxima quedará concluido el traslado".

Volvieron Héroes de la Defensa

HERIDOS DE GUERRA: LUCHA MUY DURA

Llegaron hoy a un puerto de la costa patagónica los buques británicos **"Canberra" y "Norland"**, que trasladaron a aproximadamente 6.500 soldados argentinos que combatieron en el área de la capital malvinense.

El "Canberra", un paquebote utilizado por los británicos para el transporte de tropas hasta el **Atlántico Sur,** trasladó 5.500 soldados, y el "Norland", 1.000, efectuándose el operativo con intervención de la **Cruz Roja Internacional.** La acción de transporte de las tropas argentinas que lucharon en el achipiélago hasta el continente, será completada en los próximos días con intervención de tres buques argentinos: **"Bahía Paraíso", "Almirante Irizar" y "Cabo San Antonio".**

Previamente, de acuerdo con la información proporcionada por voceros autorizados, el gobierno argentino había dado al de Gran Bretaña su conformidad para que el "Canberra" y el "Norland" se dirigieran a la zona de Puerto Madryn, en la provincia de Chubut, y no a Montevideo. El arribo a Puerto Madryn fue confirmado por las autoridades inglesas. En cuanto a la Cancillería argentina, si bien confirmó el arribo de los combatientes, no precisó el puerto en que los mismos descenderían en el continente.

Una nota difundida en las últimas horas por el Palacio San Martín decía concretamente: "Desde el punto de vista técnico, funciona normalmente el traslado de combatientes desde las Malvinas al territorio continental".

Como se sabe, no obstante el arribo de esos 6.500 efectivos, Gran Bretaña anunció que hasta que no se obtenga un cece de fuego definitivo en el Atlántico Sur, retendrá a alrededor de 1.000 combatientes, en particular, jefes, oficiales, suboficiales y miembros de cuerpos especiales.

Con anterioridad a Puerto Darwin, se había pensado en Punta Quilla, en la provincia de Santa Cruz, para la llegada de los 6.500 soldados, pero luego se creyó que era más conveniente el área de Puerto Madryn, por su cercanía a ciudades más importantes y para el mejor desplazamiento de los efectivos que lucharon en las Malvinas. Puerto Madryn está ubicado a 1.300 kilómetros de la Capital Federal, en tanto que Punta Quilla se encuentra a más de 2.000.

Con relación al barco británico "Norland", se informó que es un trasbordador que habitualmente realiza travesías en el Mar del Norte y que fue el buque utilizado la semana anterior para trasladar a Montevideo 1.013 soldados argentinos que combatieron en las zonas de Puerto Darwin y Ganso Verde.

Se estimaba, en fuentes responsables, que con excepción de los combatientes que Gran Bretaña dijo iba a retener, la totalidad podrá ser trasladada de regreso al continente en un lapso no mayor a cuatro días.

● ALGUNOS DETALLES

El paquebote "Canberra", tenía como lugar para amarrar el muelle de la empresa ALUAR (Aluminio Argentino Sociedad Anónima), ubicado a menos de 20 kilómetros de Puerto Madryn y cuya construcción data de 1972. No obstante el hermetismo guardado por las autoridades, estaba programado para el mediodía el amarre del "Canberra", habiéndose establecido que tras la llegada, los combatientes, entre los que hay algunos heridos, iban a ser ubicados en colegios y gimnasios de clubes de Madryn, donde permanecerán por lo menos uno o dos días, en estado de observación.

Medios castrenses consultados aseguraron que, posteriormente, serán trasladados a la base naval "Almirante Zar", situada en proximidades de la ciudad de Trelew, también en Chubut, desde donde, después del reglamentario período de examen psicofísico, serán llevados a sus respectivos destinos en diversos lugares del país.

La labor de la prensa durante el arribo de los combatientes, fue limitada por razones de seguridad.

● LOS HERIDOS DE GUERRA

COMODORO RIVADAVIA, 19 (De nuestro corresponsal).— El comandante de la Décima Brigada de Infantería con asiento en Comodoro Rivadavia, general de brigada Américo Daher, dio la bienvenida a los 308 soldados del Ejército, 100 de la Armada, a 12 civiles y a los sacerdotes Dante Vega y Natalio Astolfo que arribaron a esta ciudad, desde las Malvinas, en el rompehielos "Almirante Irizar", transformado en buque - hospital. Los soldados son heridos de guerra y algunos de ellos están en estado delicado, siendo internados en el Hospital Regional local, en el hospital reubicable de la Fuerza Aérea, ubicado en las proximidades del aeropuerto General Mosconi o trasladados a otros establecimientos asistenciales del norte del país.

El general Daher, que se desempeñaba como segundo jefe de las tropas argentinas en las Malvinas, no cayó prisionero de los ingleses, según se precisó hoy en esta ciudad. El jefe militar había viajado a la Capital Federal, desde Puerto Argentino, el 9 del actual. Según trascendió, primero Daher se trasladó desde la capital malvinense hacia una ciudad patagónica, donde se reunió con el jefe del Estado Mayor del Ejército, general Antonio Vaquero, y desde allí viajó a Buenos Aires. Daher fue uno de los jefes que condujo el operativo de reconquista de las Malvinas, el de abril. Su presencia ahora en esta ciudad se atribuida al hecho de que su comando tiene su asiento en Comodoro.

● EMOTIVAS EXPRESIONES

No se permitió, al arribo de los heridos de guerra, su diálogo directo con los periodistas, pero ello no imposibilitó que en cierta medida existiera. Un soldado de 18 años, José Fernández, por ejemplo, manifestó: "Ya estoy bien, casi curado. No se preocupen".

Jorge Ferreyra, otro soldado, herido en una mano, repetía a los periodistas: "Soy de Quilmes... Saludos a todos".

Un grupo de soldados correntinos, *por su parte*, coincidió en expresiones como éstas, al referirse a la lucha librada en Puerto Argentino contra los ingleses: "Fue tremenda... muy dura... durísima".

El padre Astolfo, sacerdote que regresó con los heridos trasladados desde Puerto Argentino a Comodoro Rivadavia, dijo que él tuvo a su cargo la dolorosa inhumación de soldados muertos. Dijo que en las islas había 14 sacerdotes católicos y que aún quedaba allí ejerciendo su ministerio, el padre Fernández, a quien calificó como "la figura más popular" de Puerto Argentino.

Otro de los que arribaron a Comodoro fue el R.P. Inocencio Dante Vega, capellán militar del Comando del V Cuerpo de Ejército, quien fue saludado por jefes y oficiales del mismo. "Gracias a Dios —dijo— la mayor parte volvemos..."

"Estoy triste —también expresó— por los que han sufrido heridas... Estos chicos (los soldados) ahora necesitan, sobre todo, mucho cariño..."

La mayor parte de los heridos de gravedad ha sufrido amputaciones debido a la metralla enemiga y al congelamiento, pero muchos soldados, en condiciones físicas bastante buenas, ingresaron, caminando, al hospital regional, evidenciando su alegría por reencontrarse con sus camaradas.

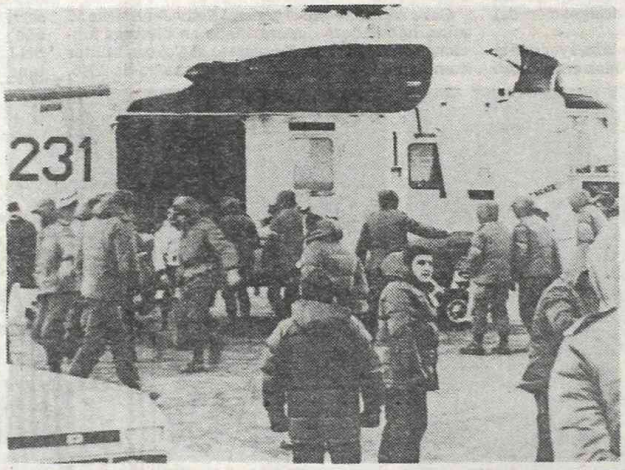

En un helicóptero fueron trasladados soldados heridos a Comodoro. Nuestros muchachos llegaron en el buque Almirante Irizar y fueron internados en hospital regional.

LONDRES SIGUE CON SUS PRESIONES Y EL CHANTAJE

LONDRES, 19 (AP, UPI, EFE).— La decisión argentina de apelar nuevamente a la ONU para lograr la retirada británica de las Malginas vuelve a trasladar la lucha al terreno de la diplomacia. Pero Londres no parece dispuesta a volver sobre sus pasos en la ONU y se dispone a presionar sobre sus socios del Mercado Común para que las sanciones contra la Argentina no sean levantadas hasta que dicho país se comprometa a un cese definitivo de hostilidades.

En su presentación a la ONU Argentina sostiene que ello sólo es posible cuando Gran Bretaña evacúe las islas y retire la flota. Esta determinación ha vuelto a crear un clima de tensión en el Reino Unido, después del alivio experimentado ayer cuando se supo que el "Canberra" y el "Norland" habían zarpado hacia la Patagonia con prisioneros argentinos.

La última cifra de prisioneros es de 11.845, de los cuales unos 4.500 ya fueron embarcados en los mencionados navíos. Pero Inglaterra parece dispuesta a retener a varios cientos, en su mayoría oficiales y grupos de asalto especialmente entrenados, para presionar un cese oficial del fuego.

Podrían ser trasladados al Reino Unido en lugar de la isla Ascensión, como se viene diciendo.

Entretanto, Londres ha reforzado su flota en las Malvinas enviando los destructores "Birmingham" y "Southamton" y las fragatas "Apolo", "Danae" y "Rhyl".

El diario "Guardian" informa que la Thatcher habría dispuesto mantener el bloqueo aéreo y marítimo en las Malvinas hasta obtener la declaración argentina de cese de fuego.

Londres presentó una nota al gobierno de Buenos Aires, a través de la embajada suiza, pidiendo el formal cese del fuego y aún aguarda la respuesta. Pero la Argentina sólo contestó indirectamente con su nota ante el Consejo de Seguridad exigiendo la previa evacuación británica de las islas.

El gobierno inglés creía que el alejamiento de Galtieri aumentaría la voluntad argentina por declarar terminadas las acciones bélicas.

La cancillería británica rehusó comentar la nota argentina, cuyo tono enérgico no impresionó mayormente. Un comentarista de la BBC dijo que pocos en Buenos Aires creen que Argentina arriesgará reanudar la lucha. "El sentimiento generalizado es que la Junta está intentando evidenciar valor en público, intimando que la guerra tal vez cointinúe".

Una fuente gubernativa dijo que la nota fue redactada aún bajo la presidencia del general Galtieri y que es preciso esperar hasta la aparición del nuevo gobierno. "Mientras tanto es difícil evaluar lo que dice Argentina".

Los observadores, mientras tanto, se preguntan cuáles serán los próximos pasos del gobierno inglés. Su primera actitud —conjeturan— será rechazar las sugerencias de moderación, vengan de Washington o del Mercado Común. La impaciencia que aquí se atribuye a Estados Unidos para que Gran Bretaña le facilite el comienzo de su rehabilitación en América latina, probablemente se convierta en irritación.

Un corresponsal británico dice hoy que en Washington se desdeña el argumento de la Thatcher de que Londres no puede negociar con Buenos Aires sobre las Malvinas después de haber perdido tantos hombres.

Sea como fuere, la Thatcher se ha comprometido en público a tomar un camino que solo permite tres opciones: declarar la independencia de las Malvinas, convertirlas en estado asociado o concederles autonomía.

SOLUCION AL PROBLEMA DE LA VIVIENDA
120 DIAS PARA CONSTRUIRLA
MESES PARA PAGARLA
Más de 5000 hogares construídos en todo el país
AMPLIACIONES - CHALETS - NATATORIOS - ALPINOS - REFACCIONES - QUINTAS - LOCALES
Ejemplo: CHALET 40 m2.
Anticipo: ..... $ 8.000.000
SALDO 120 Cuotas: ..... $ 1.152.000*
Ajust. s/Salario Peón Indus. M.O.G.
DISPONEMOS VIVIENDAS TERMINADAS
SUCURSAL Nº 2: Av. ROSALES esq. DERQUI-PALOMAR
SUCURSAL Nº 3: DE NAVAZIO y LARRETA - GLEW
ZONAS A DISPOSICION PARA REPRESENTANTES
VENDE: VENECIA SA.
CONSTRUYE Y FINANCIA: E. CODEN Y CIA
Av. JUAN B. ALBERDI 1145
Lunes a Sábados de 9 a 19 hs.

Brasil Ofrece su Ayuda Para los Traslados

BRASILIA, 19 (ANSA).— Brasil podrá ayudar en la retirada de los millares de prisioneros argentinos que se encuentran en las Malvinas.

Lo informó hoy la Cancillería brasileña, haciendo notar que Argentina consultó al gobierno brasileño sobre la posibilidad de que el Ministerio de Aeronáutica brasileño ceda algunos de los aviones C-130 para transporte de los soldados.

La cuestión fue considerada por el presidente de la Nación, general Joao Figueiredo, juntamente con los ministros de Relaciones Exteriores, Ramiro Saraiva Guerreiro, y de Aeronáutica, Delio Jardim.

El Comando del Transporte Aéreo, al cual están subordinadas las operaciones con los Hércules C-130, informó que el puente aéreo entre las Malvinas y el continente argentino es una operación viable.

CRECE LA DESOCUPACION

Según Economía, ya no Tienen Trabajo 587.000 Argentinos

El ministro de Economía, Roberto emann, reveló que la tasa de desocu- ción registrada hasta el mes de abril timo alcanzó al 6 por ciento, es decir, unas 587.000 personas económica- ente activas sin tener en cuenta en ta cifra al sector agropecuario.

Ese porcentaje es el más alto registra- en el país desde el mes de abril de 73, y surge de tomar en consideración a tasa de actividad estimada en un 1 por ciento, con lo que quedan com- endidas en el estudio unas 9.780.000 rsonas.

El muestreo abarcado en el informe inisterial —preparado con datos del stituto Nacional de Estadística y ensos (INDEC)— toma como referen- a la categoría de "subempleado", pa- aquellas personas que desempeña- n labores de entre 1 y 34 horas sema- les, y de "sobreempleado" para quie- s sobrepasaron las 45 horas.

Lo curioso de la estadística oficial consiste en que, según ella, hay que tomar como "ocupado" a aquél que "no tuvo ocupación alguna" (¿?...).

En efecto: textualmente, una de las categorías de "personas ocupadas" está formada por "las personas que, no teniendo ocupación alguna en el período de referencia, la busca activamente".

No parece quedar muy bien parada la lógica dentro de esta definición, a menos que la "ocupación" a la que se quiere aludir sea, precisamente, la que deriva de la necesidad de encontrar un medio de vida honesto golpeando las pocas puertas que hoy por hoy se muestran accesibles...

Volviendo al informe Alemann - INDEC, el mismo se basa en una población total del país, a octubre de 1981, de 28.000.000 de personas, de los cuales 10.980.000 son económicamente activos. De éstos, 9.780.000 personas trabajan en centros urbanos —los tomados en cuenta en el informe—.

En términos comparativos, habría que remontarse a nueve años atrás (abril de 1973) para encontrar un guarismo superior al registrado hace dos meses de acuerdo con la información oficial.

La zona de mayor tasa de desocupación del país es la de la ciudad de Santa Fe, con un 10,2 por ciento, seguida por Formosa y San Miguel del Tucumán, ambas por encima del 9 por ciento. La Capital Federal y el Gran Buenos Aires exhiben un índice de alrededor del 5,7 por ciento.

La cifra del 6 por ciento representa un aumento relativo del 46,3 por ciento en la cantidad de desocupados con respecto a abril de 1981 —entonces la tasa reconocida oficialmente era del 4,1 por ciento.

eneficios Para los breros a Domicilio

informó la Caja de Subsi- s Familiares para el Per- al de Industria (CASFPI), requerimiento de diver- s empresas inscriptas en régimen, acerca de los be- ficios que les corresponden a los denominados obre- s a domicilio comprendi- s en su ámbito.

De acuerdo con lo informa- por CASFPI, este tipo de pendiente es acreedor úni- mente a las asignaciones bituales, sean estas de pa- mensual (cónyuge, hijos, olaridad, familia numero- etc.) como de pago anual mplementaria de vacacio- s y ayuda escolar prima-.

Con el objetivo de proceder pago de las mismas, el em- ador deberá tener en enta que el trabajador per- a como mínimo una retri- ción equivalente al 80% de remuneración abonada, en al período, al personal in- mo de la empresa, de igual imilar categoría.

Finalmente, la Caja señala e no se hallan incluidos en ámbito los trabajadores a micilio de la industria del stido, comprendidos en el nvenio celebrado el 10-12- entre FONIVA y la Fede- ión Argentina de la Indu- ntaria y Afines.

Grave Denuncia de Papeleros Contra Dirigentes Gremiales

En el Ministerio de Trabajo fue presentada una denuncia contra el secretario general del gremio papelero, Fernando Donaires, y otros miembros de la entidad sindical, por "violaciones estatutarias y legales". Las imputaciones alcanzan asimismo al resto de los componentes de la dirigencia del gremio, y piden, además de la sustanciación del correspondiente sumario, la inhabilitación de todos los inculpados.

La denuncia fue presentada por los vocales titulares del consejo ejecutivo de la Federación de Obreros y Empleados Papeleros de Bernal y Ledesma (Jujuy), quienes, en nota dirigida al ministro Porcile, le comunican que "desde hace siete años no se llama a congreso ordinario para tratar la memoria y balance", además de otras irregularidades en perjuicio de los sindicatos adheridos a la federación.

Además de Donaires, quedan comprendidos en la presentación los dirigentes Miguel Agostini, René Venturini, Eduardo Parente, José Erdozain, Manuel Scarabino, Fortunato Martínez, Francisco Romero y Daniel Gariboldi.

Una de las razones que motivan la denuncia está vinculada con la separación del secretario adjunto del gremio, Blas Alari, que en su momento mantuvo serias discrepancias con Donaires. El alejamiento de Alari motivó que un grupo de afiliados quisiera tomar la sede central del sindicato, en esta Capital.

METALURGIA: LA VENTA CAYO UN 25%

La Asociación de Industriales Metalúrgicos de la República Argentina (ADIMRA) difundió su informe mensual de coyuntura, en el que se deja en claro que las caídas de las ventas de bienes de consumo durables alcanzó un promedio del 25 por ciento entre los meses de marzo y abril pasados.

En el rubro automotores, el informe de ADIMRA consigna que, si bien durante abril las entregas a concesionarios aumentaron, las mismas resultaron un 54 por ciento inferiores a las del mismo mes de 1981.

El trabajo puntualiza que, como consecuencia de las exportaciones, las ventas de aluminio, plomo y zinc se vieron incrementadas, pese a lo cual las colocaciones en el mercado nacional bajaron un 12 por ciento en abril.

El documento finaliza recordando datos vertidos en el informe trimestral enero - marzo 1982, según el cual el Producto Bruto del sector siderúrgico - metalúrgico argentino fue, en dicho lapso, el menor de los últimos 13 años, y se colocó un 13 por ciento por debajo del de igual período de 1981.

Este es el último de los habituales balances que la Asociación de Industriales Metalúrgicos efectúa periódicamente con el fin de ir analizando la situación del sector metalúrgico que basándonos en este último informe se puede decir que se encuentra en una situación que si bien no es caótica, configura un cuadro negativo con relación a las buenas épocas.

TODO EL PAIS DE CELESTE Y BLANCO

a celebración del Día de la Bandera, umplirse mañana 20 de junio, habrá tener sin duda connotaciones espe- lísimas en el espíritu de los argenti- s, habida cuenta las especiales cir- nstancias por las que atraviesa el s, con motivo de la gesta de las islas lvinas, Georgias y Sandwich del Sur. Dentro de los distintos festejos pre- tos debe recordarse en primer térmi- según lo informó el Ministerio del terior, que la jornada tiene alcance de ado nacional.

En consecuencia, recomienda la ob- vancia de las normas vigentes sobre embanderamientos de edificios públicos y mástiles, a la vez que invita a toda la ciudadanía de la Nación a hacer otro tanto.

● FUERZA AEREA

CORDOBA, 19 (De nuestro corresponsal).— Para mañana, Día de la Bandera, está prevista la presencia del comandante en Jefe de la Fuerza Aérea, brigadier general Lami Dozo, a fin de presidir el acto central de la jura de la bandera, por parte de efectivos del arma. La ceremonia se cumplirá en la Plaza Central de Armas "General San Martín" de la Escuela de Aviación Militar.

● INSTITUTO BELGRANIANO

Mañana a las 11, ante el mausoleo del general Manuel Belgrano —Defensa 442— de esta Capital Federal, se realizará un acto. Está organizado por el Instituto Belgraniano y será presidido por su titular, el general de brigada Isaías García Enciso. En la oportunidad, tras sus palabras, será depositada una ofrenda floral, se entonará el Himno Nacional y se cumplirá un minuto de silencio en homenaje a los caídos en defensa de la soberanía en el Atlántico Sur.

Hasta Ahora Solo un Liberado del PE

Pudo saberse en el Ministerio del Interior que, de las 244 personas beneficiadas con un régimen de libertad ambulatoria más favorable que el que tenían con motivo de la visita del papa Juan Pablo II a la Argentina, solo una logró que se hiciera efectiva la medida en su favor.

Como se recordará, días antes de la llegada del Sumo Pontífice a Buenos Aires se hizo saber oficialmente que 128 detenidos dejarían de estar a disposición del Poder Ejecutivo Nacional, y que otros 116 pasarían al sistema de libertad vigilada, todos con motivo del viaje papal.

La fuente consultada en la cartera política aclaró que el titular de la misma, general Alfredo Saint Jean, había instrumentando la medida de acuerdo a lo anunciado, pero que no había sido posible obtener, hasta ahora, el pertinente refrendo por parte del presidente de la Nación.

Por su parte, familiares de algunos de los comprendidos en la decisión oficial prácticamente no concretada todavía expresaron su esperanza de que, dado que el propio general Saint Jean ocupa ahora el Poder Ejecutivo, pueda obtenerse un curso favorable de la mencionada medida en breve plazo.

CONFITERIAS
EL CIEN
SIMPLES $ 68.000
TRIPLES $ 80.000
MASAS K. $ 50.000
SERVICIO DE LUNCH P/100
$ 3.500.000
SAN FRANCISCO
Tellier 70 - 641-1500
LAS ESPIGAS de ORO
Juan B. Alberdi 6702
68-0427

EL KU KLUX KLAN QUIERE MATAR A GARY COLEMAN

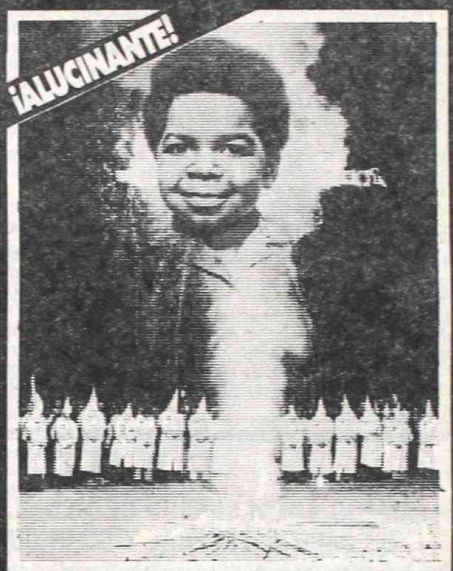

Y MUCHO MAS:

CASO LOBATO
CONOZCA LAS FIRMAS DEL ESCANDALO Y OPINE

EXCLUSIVO
ALAIN DELON SE CULPA DE LA MUERTE DE ROMY SCHNEIDER

Además:
• El nuevo romance de "Solita".
• Pata y Mavi Kempes acusadas de infidelidad en España.
• Por qué vuelve Sofovich.

TV NOVELAS "EL AMOR NO ESPERA" 3er Capítulo

TV semanal
HOY APARECIO

CGT: SACAR AL PAIS DEL CAOS

PROPUESTA PARA UN PLAN DE EMERGENCIA

Una **"propuesta de plan de emergencia"** fue dada a conocer por las delegaciones de la **Confederación General del Trabajo (CGT)** con sede en la calle Brasil, en la cual se demanda **"un gobierno militar de transición que estructure juntamente con los civiles el tránsito hacia el gobierno representatitvo del pueblo en el marco de la Constitución Nacional".**

La propuesta, que constituye la primera actitud resuelta del sindicalismo argentino desde el pasado 2 de abril, también contempla la obligación del mencionado gobierno de transición, de **"sacar al país del caos"** y comenzar por **"una declaración del estado de emergencia y movilización".**

El documento reconoce que las **Fuerzas Armadas** "tienen reservas morales y nacionales aún intactas", y manifiesta que "deben ser estos hombres los protagonistas de la nueva etapa de recuperación nacional, en conjunto con todc el pueblo de la Patria".

En su párrafo más perentorio, las regionales advierten que "en esta nueva etapa no estarán los corruptos ni los subversivos, ni tampoco los que se equivocaron en el actual Proceso, a quienes generosamente calificamos de equivocados".

Seguidamente dice la nota que "el Proceso no está en retirada, está en desintegración y en desbanda, y esto en definitiva es un riesgo más que se cierne sobre nuestra Patria, pues la desesperación es mala consejera".

Tras afirmar que a los responsables del Proceso "debemos ayudarlos a irse", el documento cegetista propone 5 puntos empezando por "poner a todo el pueblo de la Patria detrás de objetivos nacionales bien definidos y declarar el estado de emergencia nacional".

El punto 2 dice que "se estudiarán los cambios estructurales en todas sus manifestaciones y en especial la estructura orgánica-administrativa del Estado, programada para el inmovilismo y la dependencia".

El punto 3 propone "poner al país en estado de emergencia y movilización, y terminar con los desaciertos económicos que han llevado a nuestra Argentina a la postración deliberadamente". El cuarto punto de la propuesta señala que el programa de emergencia deberá regirse "por la doctrica cristiana y humanista del peronismo porque la siente, la quiere y la defiende todo el pueblo". El último ítem observa que "el pueblo de la Patria necesita un aval de credibilidad y de esperanza para el esfuerzo que precisa hacer".

En su párrafo final, el documento afirma que "el Proceso no tiene ni quiere amigos en el campo sindical, necesita cómplices, alcahuetes y traidores, los mismos que usó antes y después del golpe del '76". Para evitar dudas, el documento atribuye esa actitud "cómplice" a "los artífices de la normalización sindical encarada por el gobienro".

● "ENCONTRAR EL CAMINO"

CORDOBA, 19 (De nuestro corresponsal).— El titular de la regional local de la CGT, Miguel Correa, hizo votos para que el cambio de autoridades a nivel nacional "sirva para encontrar el camino ".

Citando la expresión del ex presidente Galtieri, Correa recordó que "el ocio será un delito", y por ello a continuación afirmó que "tomamos su palabra y pedimos lugar y hora para que dos millones de desocupados tengan su lugar de trabajo ".

POLITICOS NO CONDICIONARAN LOS ACUERDOS POR MALVINAS

En las últimas horas, circuló la versión de que los partidos políticos estarían preparando una declaración en la que se condicionaría todo acuerdo que el gobierno militar firme con Gran Bretaña en torno del cese del fuego en las islas Malvinas. Se señaló, asimismo, que tal declaración tendría el mismo carácter de la emitida cuando se conoció la intención de las autoridades nacionales, de privatizar el subsuelo.

Consultados acerca de dicha versión dirigentes de distintas agrupaciones políticas, coincidieron en desmentir que se está elaborando un documento condicionando todo lo que el actual gobierno acuerde con Gran Bretaña para el cese de las hostilidades en las Malvinas.

El doctor Oscar Alende, titular del Partido Intransigente, dijo al respecto: "No sé si la Multipartidaria tiene en estudio un proyecto semejante, aunque no descarto que algún partido integrante del nucleamiento esté preparando un documento en torno de los futuros acuerdos sobre las Malvinas. Lo que yo he sostenido siempre y desde hace ya largo tiempo es que los límites definitivos del territo- rio nacional deben ser establecid- por el Congreso de la Nación. El- está determinado en el artículo 64 - la Constitución Nacional".

Antonio Tróccoli, dirigente ra- cal, afirmó que "ni en la Multipar- daria ni en la Unión Cívica Radica- ha considerado esa posibilidad. N- absolutamente no —agregó Tróc- li—, nosotros estamos por la paz".

Por su parte, el dirigente del MI- Marcos Merchensky, calificó de "di- parate" un proyecto de esa índole. L- que hace falta —señaló— es u- gente armisticio con Gran Bre- para lograr que los soldados regre- inmediatamente al continente.

Añadió que "un proyecto desti- do a revisar lo actuado por el gob- no militar en las Malvinas podría j- tificarse solo en el caso de que se p- siera en peligro la soberanía, pero- creo que las autoridades lleguen a- mar acuerdos de esa naturaleza". - soberanía argentina sobre las is- —también dijo— ha sido recono- por diversos organismos interna- nales, por lo cual un acuerdo que- desconociera no tendría explicaci-

P.A.M.I.

LLAMADO A INSCRIPCION DE MEDICOS DE CABECERA EN CAPITAL FEDERAL Y GRAN BUENOS AIRES

Reabrir el Registro de Efectores Médicos de Cabecera (I Nivel) en forma zonal en el ámbito de las Delegaciones Regionales VI, VIII y X (Capital y Conurbano).

El I.N.S.S.J.P. llama a inscripción de profesionales para desempeño como Médicos de Cabecera en el Programa de Atención Médica Integral (PAMI), en el ámbito de las Delegaciones Regionales VI, VIII y X.

Los profesionales ya inscriptos en el llamado a inscripción realizado en Marzo-Abril de 1980 y hasta la fecha, que no hayan sido contratados deberán actualizar sus antecedentes y ratificar su ofrecimiento a efectos de ser tomados en consideración.

Las zonas en que se reabre la inscripción serán informadas en las respectivas sedes distritales.

Los profesionales deberán comprometerse a la atención de los beneficiarios inscriptos en su registro con la misión de prevenir y asistir la enfermedad.

Son requisitos indispensables para la inscripción de postulantes:

—Título y Matrícula Profesional, habilitantes.

—Acreditar concurrencia mayor de tres años, o dos años de residencia en un servicio de Medicina Interna, Medicina General, Geriatría, Cardiología, Neumotisiología, Reumatología, Gastroenterología.

—Poseer consultorio con teléfono (o teléfono en el domicilio particular) con acceso de 0 a 10 escalones o ascensor.

—Estar inscripto en el Registro Nacional de Prestadores del INOS.

La contratación se efectuará exclusivamente por el Sistema de pago por capitación, sin relación de dependencia.

La información, el retiro y entrega de formularios de inscripción se efectuará desde el 21 al 30 de junio en las siguientes direcciones:

DELEGACION REGIONAL VI

DISTRITO 1: General Paz 16402
DISTRITO 2: Bynnón 6875.
DISTRITO 3: Francisco Beiró 3572.
DISTRITO 4: Ciudad de la Paz 3344.
DISTRITO 5: Avda. Corrientes 4535.
DISTRITO 6: Pujol 1249.
DISTRITO 7: Donato Alvarez 2181.
DISTRITO 8: Centenera 3547.
DISTRITO 9: Avda. R. de Patricios 712.
DISTRITO 10: Suipacha 23.

DELEGACION REGIONAL VIII

DISTRITO 1: Centenario 567, San Isidro.
DISTRITO 2: Urquiza 33, Caseros.
DISTRITO 3: San Martín 446, Morón.
DISTRITO 4: Provincias Unidas 2454, San Justo.

DELEGACION REGIONAL X

DISTRITO 1: Meecks 398, Lomas de Zamora.
DISTRITO 2: Hipólito Yrigoyen 3690, Lanús.
DISTRITO 3: Avda. Mitre 1340, Avellaneda.
DISTRITO 4: Avda. Brown 700 esq. Garibaldi, Quilmes.

MINISTERIO DE ACCION SOCIAL DE LA NACION
SUBSECRETARIA DE SEGURIDAD SOCIAL
INSTITUTO NACIONAL DE SERVICIOS SOCIALES
PARA JUBILADOS Y PENSIONADOS

ILLIA EN LA SENDA PARA SER SUCESOR DE BALBIN

Al finalizar la reunión realizada anoche por la Comisión de Asuntos Políticos de la Unión Cívica Radical quedó cubierto un nuevo paso para que el ex presidente Arturo Illia ocupe el cargo que dejara el doctor Ricardo Balbín, a su fallecimiento, ya que todos los miembros de aquel cuerpo decidieron elegir al veterano dirigente radical como presidente del mismo.

Asimismo, el organismo partidario debía reunirse para establecer el temario a tratar por el próximo plenario de la UCR, cuya convocatoria estaba fijada para el próximo 23 de julio. Sin embargo, según se informó al finalizar la reunión, la fecha del plenario sería adelantada para el próximo 8 ó 15 de julio, habida cuenta de la situación existente en el país, abierta con la renuncia del general Galtieri a la presidencia de la República.

Justamente, este último tema demandó más de dos horas de debate en la reunión de la Comisión realizada en la víspera, donde se analizaron las distintas alternativas en juego para su reemplazo.

La Comisión de Asuntos Políticos está integrada, entre otros por Juan Carlos Pugliese, Antonio Tróccoli, Eduardo Angeloz, Juan Trilla, Carlos H. Perette, Raúl Alfonsín y César García Puente. Ahora, con la designación como presidente del doctor Arturo Illia, el número de integrantes asciende a 24, uno por cada distrito.

Durante el día de hoy se reunirá la mesa directiva del partido para tratar los temas recomendados por la Comisión. Se supone, y así lo afirmó el titular actual de la UCR, Carlos Contín, que todas las ponencias del organismo político consultor reunido ayer serán aprobadas hoy por la mesa.

Además, Contín no descartó que, al finalizar el cónclave de la fecha, se dé a conocer un documento referido a la actual situación política nacional.

ALFONSIN

En su segunda declara- ción periodística de la sema- na, el dirigente radical doc- tor Raúl Alfonsín afirmó que "el pueblo está decepciona- do, frustrado y engañado", que "el futuro de la Argen- na no puede estar atado - escalafón de las Fuerzas A- madas".

La severa postura del - del movimiento de "Re- vación y Cambio", in- también el juicio de que - "cambio de nombres" - superará "el estado de - sociedad que se encuentr- borde de la disolución".

Tras afirmar que es ne- sario iniciar una "transi- civil hacia la democrac- Alfonsín pidió que se de- "pueblo las evidencias - que no se inicia una nu- trampa".

La responsabilida- momento, continuó, e- toda la dirigencia argent- la militar y la civil. La - tar por todo lo que hizo y - ni siquiera hace falta re- dar; la civil, por todo lo - dejó hacer a los militare- por todo lo que ella mis- hizo".

PLAN DE MULTIPARTIDARIA

Luego de varios aplazamientos, la Multipartidaria anunció que a comienzos de la próxima semana dará a conocer la actualización de su propuesta: "Antes que sea tarde", presentada al país el pasado 16 de diciembre y que en la misma habrá de reclamar la preparación inmediata de un cronograma electoral que incluya comicios generales a la mayor brevedad.

La comisión redactora adelantó que las partes que sufrieron modificaciones han sido la introducción y el capítulo dedicado a las metas que el nucleamiento aspira a ver convertidas en realidad. En cambio, y pese a que existieron versiones en contrario, no sufrirían cambios los rubros política institucional, economía y relaciones internacionales.

El llamado a prontas elecciones supone, obviamente, el levantamiento de las restricciones a los partidos políticos, el cese de las intervenciones a las obras socit sindicales y la definitiva normalización de los gremios, muchos de los cuales siguen aún intervenidos desde 1976.

De acuerdo con lo que pudo saberse, otra exigencia de la Multipartidaria en orden a la institucionalización nacional propugna el levantamiento del estado de sitio, que lleva siete años y ocho meses en vigencia, y el retorno pleno al régimen de derecho de la Constitución Nacional.

Para la política exterior, la actualización exigirá la independencia argentina de los centros de poder mundial, el estrechamiento de lazos con los países latinoamericanos y con los no alineados en general.

En lo referente al quehacer económico, el nucleamiento reclamará la puesta en marcha de un programa de emergencia que impulse la reactivación económica, favor- el consumo interno y l- versión reproductiva, a- mo también fomente l- portaciones y eleve el s- real.

Siempre de acuerdo - los adelantos obtenido- fuentes partidarias, el d- mento propondría una - poral prohibición al in- de productos importa- que puedan ser sustitu- por los elaborados en el p- y la refinanciación de - deudas contraídas en el e- rior.

EDICTO
RETIRO DE RESTOS

Se comunica a los familiares que - restos depositados en la bóveda de - Ricci Lote 35, 36 y Subsuelo del n- 16, manzana 8ª y sección 1ª del ce- rio de la Chacarita que deberán reti- dentro de los cinco días de la fecha, - caso contrario se solicitará a la Dire- General de Cementerios la cremació- posterior destino de las cenizas. Particular: 47. Inicia 15/16. Vence 21/-

MATRIMONIOS Y ALGO MAS

Tres Parejas se Dedicaban a Robar de Todo

LA PLATA, 19 (De nuestro corresponsal).— Seis personas, integrantes de 3 matrimonios, fueron detenidas por la policía de Tandil, a raíz de un "error" en sus procedimientos delictivos, lo que permitió determinar luego que se trataba de una banda que venía actuando desde hacía más de un año.

Personal de la comisaría primera de la mencionada localidad serrana, detuvo a dos mujeres cuando se encontraban sustrayendo botellas de aceite de una camioneta estacionada en la calle Pinto 939 del radio urbano.

A pesar de las evasivas iniciales a que recurren los delincuentes sorprendidos "in fraganti", las detenidas reconocieron más tarde que su intención era la de cometer hurto. Pero la magnitud del caso resultó mayor, ya que las detenidas ante acusaciones diversas provenientes de denuncias de varios comerciantes, tuvieron que reconocer que no actuaban solas, así como que tampoco era ésa la primera vez que se desempeñaban delictivamente.

De las confesiones se pudo establecer que María Cristina Santellán de Gogorza, de 22 años, sorprendida junto a Angela María Freccero de Alcetagaray, de 19, integraban una organización delictiva con sus respectivos maridos y un tercer matrimonio.

● **CAEN TODOS**

Tras las primeras instancias investigativas, personal de la comisaría primera de Tandil consiguió dar con el paradero de Eduardo Armando Gogorza, de 20 años; Abel Leonardo Alcetagaray, de 24, esposos de las anteriormente nombradas. Junto a ellos cayeron Héctor Alberto Santellán y su esposa, María Delia Freccero de Santellán, de 22 años.

Tras poner entre rejas a los 3 matrimonios asociados para el crimen, la policía se abocó al esclarecimiento de los numerosos hechos dolosos perpetrados por la banda, en perjuicio de comercios de todo tipo. Según las denuncias recogidas, entre los comercios damnificados figuran almacenes, supermercados, sastrerías, casas deportivas, de artículos electrónicos, relojerías, ópticas, jugueterías, marroquinerías, casas de decoración, zapaterías y muchos más.

● **"EMBARAZADAS"**

Entre las "técnicas" de hurto más frecuentemente usadas por la banda, la policía detectó la del "embarazo" que permitía a las mujeres salir de un comercio con mercadería robada bajo sus prendas, con fácil disimulo. Las "actuaciones" se realizaban en pareja, de a cuatro o en forma individual, según los casos, llegando a contabilizarse 46 establecimientos damnificados.

Otras de las maniobras a que recurrían estos matrimonios de atracadores, era la de "discutir" acaloradamente con alguien, o entre sí, para salir del local en medio de la confusión llevándose algún artículo de valor. Asimismo la "conversación" que las mujeres solían dar a ciertos comerciantes o a sus empleados, servía para que los maridos actuaran rápidamente y salieran del comercio portando mercadería hurtada en un descuido del propietario.

Todos los procedimientos mencionados fueron analizados por los investigadores a raíz de las numerosas denuncias recibidas, las cuales les habían dado la pauta de que los malhechores eran los mismos.

SALIO EL 44

La "Cárcel" Fundió a Tres Pescados Gordos de la Quiniela Clandestina

La Brigada de Investigaciones de San Martín detuvo a Santiago Paiva, argentino de 31 años, casado; Miguel Angel Corvalán, alias "Pirulo", de la misma nacionalidad y estado civil, de 38 años; Francisco Spinelli, alias "Pelé", argentino de 32 años, casado, todos ellos estrechamente vinculados a la organización que explota los juegos prohibidos de quiniela, "El Boca", el "El prodito" y "El Tape".

Paiva era intensamente buscado por sus antecedentes como capitalista de juegos prohibidos. Tras la detención, confesó que su socio era Corvalán y éste, a su vez, declaró que recibía boletas de "Pelé", quien vive cerca suyo, en la zona noroeste del gran Buenos Aires.

Spinelle (alias Pelé) trabaja como gráfico, lo que le permitía dedicarse a la confección de boletas para los juegos clandestinos. Al ser detenido, la policía le secuestró 1.000 planchas del juego denominado "El Boca", otras tantas de "La suerte" y unas 30 mil de "El prodito", así como varias más de quiniela y PRODE clandestinos, con las que se recaudarían apuestas varias veces millonarias.

La policía destaca que la detención de Santiago Paiva constituye un avance significativo en la lucha contra la organización del juego clandestino en la provincia. En cuanto a "Pelé" y "Pirulo", sus enlaces, también tenían antecedentes por intervenir en la propagación de juegos prohibidos.

SEMIDECAPITADA

PALERMO: TERRIBLE ACCIDENTE DE UNA SEÑORA EN ASCENSOR

En pleno barrio de Palermo, en la calle Beruti 3800, una mujer resultó semidecapitada debido a una falla del ascensor que intentaba usar en el octavo piso de un edificio de nueve plantas, informó la Policía Federal.

El hecho ocurrió ayer a las 18.20 aproximadamente, oportunidad en que la señora Guillermina Macedo de Ramírez, dejó su departamento para dirigirse al ascensor que la llevaría a la planta baja. Cuando vino el mismo abrió la puerta y repentinamente el artefacto se movilizó hacia arriba haciendo perder el equilibrio a la infortunada señora, que quedó tendida en el piso y con su cabeza fuera del rectángulo. En su marcha inexorable el ascensor la semidecapitó falleciendo en el acto. Actuaron bomberos del cuartel la Recoleta.

Se investigan las fallas técnicas del ascensor para dirimir responsabilidades.

● **UNA NIÑA**

LA RIOJA, 19 (De nuestro corresponsal).— Trágica muerte halló una niña de 13 años, que montada en su pequeña bicicleta, chocó violentamente con un camión, cuyo conductor fue detenido e incomunicado por la policía.

El hecho ocurrió ayer en horas de la tarde en el barrio Ramírez de Velasco, sector sudeste de esta ciudad y fue protagonizado por la joven Sandra Beatriz Molina, de 13 años.

POR "FANFA"

Ladrón Alardeaba con Plata Ante las Señoritas de la Noche: Fue a Prisión

POSADAS, 19 (De nuestro corresponsal).— Culminó exitosamente un operativo llevado a cabo por personal policial de la Brigada de Investigaciones de esta capital, que puso fin a las actividades de un delincuente que había cometido numerosos robos y hurtos en casas de familia durante la última temporada de verano.

Las investigaciones se centraron en un sospechoso que ya registraba antecedentes delictivos y que se movilizaba en un automóvil marca Fiat 125 tipo multicarga, en compañía de otro joven.

Luego de una discreta vigilancia y una vez acumuladas las evidencias sobre sus andanzas se detuvo al sospechoso que fue identificado como Martín Alberto Martínez (a) "El ladrón solitario", domiciliado en la calle Ameghino 1556 de esta ciudad, quien frecuentaba lugares nocturnos de diversión, especialmente donde se practican juegos de azar, perdiendo grandes sumas de dinero sin por ello dejar de frecuentarlos.

Además concurría permanentemente a "boliches" con señoritas alternadoras donde hacía verdadero alarde de dinero.

Tras un prolijo interrogatorio y abrumado por las pruebas en su contra, Martínez reconoció su responsabilidad como autor de robos y hurtos, dedicándose especialmente a la sustracción de joyas, alhajas y dinero en efectivo.

BANCARIO METIA LOS "DEDITOS"

SAN MIGUEL DE TUCUMAN, 19 (De nuestro corresponsal).— Un empleado administrativo de la sucursal Villa Urquiza del Banco Provincia de Tucumán, falseando registros internos, estafó a la institución en forma reiterada, por una cifra que supera los 25 millones de pesos.

Personal de la brigada de investigaciones de esta capital detuvo a Augusto Alberto Norry, de 29 años, quien al ser interrogado confesó su responsabilidad en el delito.

La investigación se inició ante una denuncia formulada por el gerente general del banco, al haberse constatado irregularidades contables bajo su responsabilidad.

Días después una comisión de investigaciones de la policía se hizo presente en dicha sucursal, donde se llevó a cabo una minuciosa investigación del caso, que se resolvió al acorralar (los investigadores) mediante las preguntas más "picantes" al mencionado Norry, que finalmente y ante sus compañeros y jefes confesó la autoría del delito, del que manifestó estar arrepentido. Se espera ahora el correspondiente proceso por defraudación. Mientras tanto el acusado permanece encarcelado a la espera de ser indagado por el juez en lo penal.

SE LES PINCHO EL NEGOCIO

Funcionarios pertenecientes a la Brigada de Investigaciones de San Martín pusieron fin a las andanzas de cuatro sujetos que se habían unido para sustraer ruedas completas para camión de la planta Fiat ubicada en la localidad de Caseros.

Los imputados, que venían operando desde el pasado mes de abril, fueron identificados como **Andrés David Lobaisa**, argentino, de 47 años, casado empleado, domiciliado en Las Tres Marías N° 1135 de San Miguel; **Rogelio Burgoa**, argentino, de 34, casado, mecánico, domiciliado en Galves 10671 de San Miguel; **Roberto Aquiles Barolo**, argentino, de 29, casado, sin ocupación, domiciliado en Av. Militar y Barragán de Ciudadela, y **Juan Carlos Fernández**, argentino, de 44, casado, empleado y domiciliado en Juan José Paso 5650 de San Miguel.

Según se supo, **Lobaisa** que se desempeñaba como empleado de vigilancia en la planta Fiat de la localidad de Caseros, juntamente con **Barolo y Burgoa**, sustrajeron de la mencionada planta cuatro gomas completas para camión. Dicha mercadería fue retirada del lugar por el detenido **Burgoa**, utilizando para ello una camioneta para fletes de su propiedad.

Abuela y su Nietito Mueren Bajo las Ruedas de un Auto

POSADAS, 19 (De nuestro corresponsal).— En un accidente de tránsito una anciana y su pequeño nieto fallecieron al ser embestidos por un vehículo cuando se desplazaban por la banquina de la Ruta Provincial Número 4 a la altura del kilómetro 38, en jurisdicción de la localidad de Leandro N. Alem, cerca de esta capital.

Las víctimas fueron identificadas como Diamantina Farías, brasileña de 63 años, y su nieto Miguel Víctor Montenegro de 4 años, quienes fueron violentamente atropellados por un automóvil del cual no se precisó marca, cuya chapa patente es N002.435 y que conducía Mario Franco De Lima, de 18 años, quien fue detenido luego del lamentable hecho.

● **OTRO MUERTO**

En la ruta principal de la localidad de Jardín América, ubicada a unos 250 kilómetros al norte de esta capital fue hallado el cuerpo sin vida de una persona del sexo masculino que aún no ha sido identificado por las autoridades, pero que al parecer fue embestido por un vehículo en la noche de ayer, puesto que fue encontrado por un circunstancial transeúnte, sobre la banquina, esta mañana.

La hipótesis policial expresa que probablemente el conductor del automóvil estuviese ebrio en el momento de producirse el hecho, y obnubilado por el alcohol haya temido las consecuencias del accidente y se haya dado a la fuga.

ASESINO A UN ABOGADO

La Venta de un Coche Desató la Furia de un Chileno; Condenado

LA PLATA, 19 (De nuestro corresponsal).— El doctor Julio D. Burlando, titular del Juzgado Penal número 2, condenó a 10 años de prisión por homicidio y abuso de armas a Favio Moisés Arriaga Flores, chileno, de 55 años, casado y técnico mecánico de profesión que el 7 de noviembre de 1980 dio muerte a balazos al abogado Oscar Armando De Lucca e hirió al socio de éste, Jorge Oscar Giménez, en esta ciudad.

El hecho ocurrió en una agencia de compra y venta de automotores que De Lucca y Giménez poseían en la calle 23 número 566. Allí adquirió el acusado un automóvil que "se incendió" días después, "cuando me dirigía hacia Berrisso" según declaró el propio Arriagada Flores al concurrir nuevamente a dicha agencia para efectuar los reclamos correspondientes ya que al parecer el fuego en el vehículo nació "sin razón alguna".

● **REUNIONES**

A partir de allí se inician una serie de reuniones para dar comienzo a los trámites con el fin de otorgar una nueva unidad al chileno, a quien para gozar de tal beneficio se le exigió la incondicional presentación de una garantía; que pasados unos días puso sobre el escritorio de De Lucca aclarando que no había todavía escritura sobre la propiedad.

Esto no fue aceptado por el empresario y generóse una violenta discusión que alcanzó su pico máximo cuando —según sus propias palabras— el acusado fue agredido y derribado por el comerciante, que "atinó a sacar un arma de un cajón" lo que determinó la reacción incontrolada de Arriagada Flores, que "como enseguecido", como declaró un testigo circunstancial, efectuó tres disparos que dieron muerte en forma instantánea al propietario de la agencia.

Al huir, el chileno matador se encontró en la puerta del negocio al arriba mencionado, Giménez, a quien también agredió hiriéndolo en una pierna, y sin causas reales.

El juez actuante que dictó la sentencia condenando luego a diez años de reclusión al asesino expresó refiriéndose a la actitud de éste que "amparar a Arriagada Flores cuando concurre armado a un lugar de conversación sería desnaturalizar la institución de la legítima defensa.

Acordemos también que la discusión había subido de tono —agrega— y hubo por parte del acusado una agresión verbal contra De Luca, aunque ello tampoco autorizaba a ejercer la fuerza a este último. Pero fundamentalmente lo que debemos aclarar es que para desvirtuar totalmente la posibilidad de argumentar la legítima defensa es que la agresión inicial había cesado, dejando de existir el peligro real e inminente que se requiere para que la figura calificante mencionada pueda prosperar".

Cabe destacar que el fiscal, doctor Octavio Agustín Sequeiros, pidió para Arriagada Flores la pena de nueve años de prisión, accesorias, legales y costas. El defensor oficial, doctor Raúl Roberto Madina solicitó la absolución apelando el fallo del juez.

Cita con el terror.
21 hs.
ESTRENO La cabeza de la muerte.
Una celda diabólica para Janet Leigh.
22 hs.
Viaje a lo Inesperado: La criatura nocturna.
Dos ojos terribles en la oscuridad...
HOY
CANAL 13

CALVI ERA PRESIDENTE DEL BANCO AMBROSIANO CON INTERESES EN LA ARGENTINA

LO HALLARON AHORCADO AL JEFE MASON ITALIANO

LONDRES, 19 (AFP).— Diez días después de haberse denunciado su desaparición de Roma apareció en esta ciudad el cadáver del financista italiano, Roberto Calvi, director del Banco Ambrosiano. La policía de esta ciudad, informó que el viernes último, fue hallado un ahorcado, en uno de los puentes londinenses y que tras una ardua tarea de identificación, que contó con la colaboración de las autoridades italianas, se comprobó que se trata de Calvi.

La muerte del conocido banquero, jerarca de las finanzas, e integrantes de la disuelta Logia Masónica Propaganda Dos (P2)—de 62 años— abre un nuevo misterio sobre su personalidad y sobre las razones de su muerte.

Hasta el momento la policía no tiene una "definición del caso", caratulado como de "muerte dudosa". Se aguarda las pericias médico forenses, para poder "cerrar el expediente", mientras algunas pistas, parecerían apuntar a un "ajuste de cuentas" al estilo de la mafia.

El hallazgo del cadáver de Calvi, coincide en el tiempo, con la muerte en Roma, de quien fuera su secretaria, Graziella Teresa Corrocher, quien —según la policía romana— presa de "un repentino estado de depresión", se arrojó por una ventana del cuarto piso del mismo Banco Ambrosiano, cayendo en un patio interno, sobre un automóvil y falleciendo en el acto.

Ahora la policía italiana "atando cabos" sospecha de la coincidencia y profundiza la investigación de la muerte de la Corrocher, caratulada como suicidio.

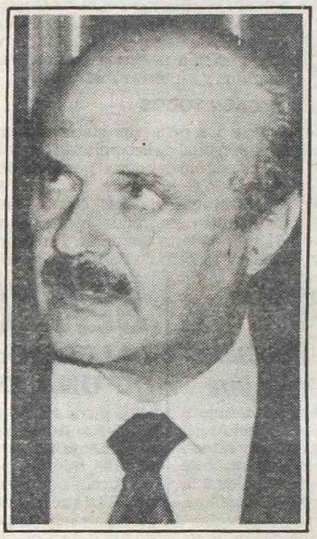

Roberto Calvi, "il capo masón", envuelto en escándalos. (Foto UPI)

Apenas conocida la desaparición de Calvi, de Roma, en la noche del jueves 10 de junio último, se asoció tal situación con la posibilidad de que la justicia italiana hubiese revisado su situación y ordenado su captura, pero la información del juzgado donde se encontraba investigando, por un presunto fraude de 1.400 millones de dólares a través de operaciones con divisas, disipó tal posibilidad al manifestar que no había tal orden de captura aunque la investigación sigue su curso.

Conocido como "el banquero de la P2" la fama de Calvi, ya consolidada en el mundo de las más altas finanzas italianas, europeas y latinoamericanas "saltó" del círculo financiero al de la política, cuando quedó acreditada su relación con la mencionada Logia Masónica Propaganda Dos y cuando casi simultáneamente, un tribunal de penas de la ciudad de Milán, Italia, ordenó, el 20 de mayo de 1981 su detención, por exportación ilegal de divisas. Tras un breve período en la cárcel —con gran escándalo de "todo el mundo"— Calvi recuperó su libertad pero en forma condicional ya que pesaba sobre él, una condena de cuatro años de prisión y el pago, de un multa de 13 millones de dólares.

Una fallida tentativa de suicidio, atribuida en su momento, por su abogado, a un estado de "extrema presión" volvió a ponerlo sobre el tapete informativo. Mientras tanto, las autoridades italianas habían dispuesto el control del Banco Ambrosiano.

La última noticia, antes de hallarse su cadáver, fue una carta, que Calvi dejara en Roma a sus abogados, diciendo: "Me debo ausentar por razones imprevistas".

TIEMBLA EL MERCADO FINANCIERO

ROMA, 19 (EFE).— La muerte en Londres del financiero Roberto Calvi causó hoy consternación en el mundo económico italiano y la noticia superó el bloqueo impuesto por la huelga periodística.

Roberto Calvi había desaparecido el jueves de la semana pasada, provocando un fuerte impacto negativo no solo sobre los títulos del Banco Ambrossiano, del que era presidente, sino en todos los compartimentos de la Bolsa.

El primer interrogante que surgió al difundirse la noticia de que Calvi fue encontrado ayer, viernes, ahorcado en un puente de Londres, fue el de suicidio o asesinato.

A favor de la primera tesis se recuerda que Calvi había sido detenido en julio del año pasado por exportación ilegal de divisas y en la cárcel de Módena intentó el suicidio.

Para la tesis del asesinato se recuerda cómo se movía el financiero privado más poderoso de Italia y hombre clave de la logia "P-2": la compra de acciones del "Corriere della sera" y los diferentes escándalos económicos en los que se vio envuelto en los últimos años.

El viernes a última hora comenzó a sospecharse que el hombre encontrado muerto a orillas del Támesis y con un pasaporte falso, era Roberto Calvi, cuyo paradero se ignoraba.

El banquero había sido visto por última vez el 11 del corriente en Trieste, donde subió a un avión privado con destino desconocido.

El imperio financiero de Calvi tiene como centro el Banco Ambrossiano, con 33.000 accionistas y un valor de Bolsa que supera los 2.500 millones de dólares, así como un mosaico de bancos y sociedades de seguros esparcidas por todo el mundo.

PALESTINOS SE PREPARAN PARA RESISTIR EL ASALTO DE ISRAEL

TEL AVIV, 19 (AP).— Los guerrilleros palestinos excavaban a marchas forzadas en la parte occidental de Beirut, construyendo trincheras y emplazamientos en previsión del ataque que podría venir de las tropas de Israel y de las milicias cristianas que le son aliadas.

La única esperanza para los palestinos es que "vean las cosas con realismo y entiendan que su lucha no tiene esperanzas", según palabras del ministro de Defensa israelí, general Ariel Sharon.

Dijo que Israel estaba llevando a cabo una tregua de 48 horas en el Líbano, a pedido de los Estados Unidos, pero que él no se responsabilizaba de las acciones de los contingentes cristianos en Beirut.

Ayer pudieron observarse unidades del ejército israelí desplazándose a través de las calles de Beirut oriental —la parte cristiana de la ciudad— al parecer para ocupar posiciones en puntos clave de cruce hacia el oeste, parte controlada por la Organización de Liberación Palestina, OLP, de Yasser Arafat.

Entretanto, el enviado especial norteamericano Philip Habib se entrevistaba con el presidente libanés Elías Sarkis, buscando una solución política que impida a Israel y a las fuerzas cristianas el aplastamiento de los guerrilleros palestinos.

Se prevé que Sarkis formará en el curso de las próximas 48 horas un gobierno de unión nacional, bajo el premier musulmán Saeb Salam, con el propósito de intentar negociar una rendición de las armas pesadas de la OLP, dijeron hoy fuentes libanesas.

Las fuentes, que pidieron no ser identificadas, dijeron que Salam proclamaría la ley marcial y ordenaría al ejército libanés, cuyos oficiales son cristianos, que asuma el control de Beirut occidental.

Arafat al parecer tiene solamente tres opciones a la mano, ahora que su último reducto en el Líbano está al alcance de sus enemigos, los israelíes y los cristianos libaneses de derecha. Debe transformar su movimiento guerrillero en un grupo meramente político; o debe intentar fugar a otra nación árabe; o debe luchar hasta la muerte

Ninguna de las opciones es atractiva para Arafat, de 53 años, porque todas ellas amenazan con dejar totalmente desdentados a los guerrilleros, desde el punto de vista militar. Además, las divergentes opiniones que se están manifestando sobre la opción a elegir están amenazando con fragmentar la frágil unidad de las diversas facciones que se han aglomerado bajo las siglas de la OLP.

El general Sharon ha repetido las exigencias básicas de Israel para retirarse de El Líbano, país que invadiera el 6 del corriente mes. Esas exigencias son: la disolución de las fuerzas palestinas, y la repatriación del ejército sirio —que entró al Líbano con mandato de la Liga Arabe para mantener la paz luego de la guerra civil.

ANTISEMITA: Atentados en Roma

ROMA, 19 (AFP).— Tres explosiones que provocaron importantes daños materiales se produjeron esta noche aquí, según señalaron fuentes informadas.

Sucesivamente alcanzaron la sede de "American Express", la Cámara de Comercio Italo-Israelí y la oficina norteamericana que se ocupa de refugiados de origen judío provenientes de la Unión Soviética.

Hasta la mañana de hoy estos tres atentados no habían sido aún reivindicados.

● ASESINATOS

Se produjeron dos días después de los asesinatos en Roma del vicedirector de la oficina de la Organización de Liberación de Palestina en Italia, Kamal Husein, y de un estudiante y periodista palestino residente en Roma, Naseyh Matar.

La OLP había responsabilizado por estos asesinatos a los servicios secretos israelíes e indicó que su "guarida" era la "embajada de Israel en Roma".

El derechazo de Daniel Bertoni inicia la fiesta de goles argentinos.

También Osvaldo Ardiles se dio el gusto de marcar un tanto, el cuarto.

LA SELECCION DE TODOS

Era Lógico; El País y Menotti, Conformes

ALICANTE, 19 (De nuestro Enviado Especial).— El rostro de Menotti era muy diferente al que le vimos en el Nou Camp después que Bélgica derrotara a la selección argentina. Y era lógico que se mostrara sonriente, esperanzado y con muchas ganas de hablar. Es que el "Flaco" quería contar a todo el mundo que este equipo que había enfrentado a Hungría era el que verdaderamente reflejaba el potencial del seleccionado nacional.

Quizá fue por ello que inició su diálogo con los periodistas señalando que en este encuentro **"Argentina mostró el nivel que el equipo debe tener normalmente. En relación con el cotejo contra Bélgica, lo que pasó fue sencillamente inexplicable. Por más que lo pienso y doy vueltas siempre sobre el mismo tema, no le encuentro una justificación más o menos razonable".**

Se le preguntó a Menotti cuál había sido la causa que había motivado que el seleccionado aquietara su rendimiento después de los primeros 25 minutos del segundo tiempo, a lo que respondió: **"Es que no se podía sobrellevar semejante ritmo. Todavía hay que jugar más partidos. Entonces los jugadores comenzaron a regular sus energías en un partido que ya estaba ganado. Además, hay que tener en cuenta que jugaron un primer tiempo con un ritmo tremendo. Fueron, sin lugar a dudas, los mejores 45 minutos que yo he visto en este Mundial".**

Que Maradona sea noticia o motivo de polémicas no es ninguna novedad. Por eso fue que a nadie extrañó, especialmente a los que somos argentinos, que se le preguntara al DT nacional si Maradona **"¿siempre va a jugar allí, adelantado donde tanto brilló?"**

Inmediatamente la pregunta fue respondida con toda claridad: **"los grandes futbolistas juegan donde el equipo los necesita. Depende del encuentro y del rival que se deba enfrentar. Eso es algo que no he descubierto yo ni mucho menos. Es simplemente algo muy lógico en futbolistas de sus quilates. Quizá en otros encuentros deba bajar más. Con Hungría se pudo adelantarlo porque usan stopper y líbero, y contra Bélgica no, porque marca más en zona".**

Y ya que se estaba en el tema del "Pibe de oro", quisimos saber si es que Menotti lo considera como la base fundamental de los triunfos del equipo. Al respecto, Menotti dijo que **"la clave para triunfar en un campeonato mundial no es esperar todo del rendimiento de un solo jugador, sino que la victoria es una consecuencia lógica del buen funcionamiento del equipo".**

También se charló sobre uno de los ausentes, Ramón Díaz, quien no rindió como acostumbra cuando jugaron contra Bélgica y que no fue incluido en el conjunto que derrotó a Hungría. Se le preguntó a Menotti si en algún momento pensó en ponerlo en el equipo, a lo que éste respondió: **"Eso es cierto. Lo tenía pensado. Iba a hacerlo cuando llegó el momento del contraataque, donde considero que Ramón se hubiese destacado. Su inclusión hubiese sido ideal para conquistar más goles. Pero esa variante finalmente se me frustró debido a la lesión de Tarantini, que no entraba en mis planes".**

Seguidamente tuvo conceptos muy elogiosos sobre el andar de varios jugadores: **"El que creo que dio aún más de lo esperado fue Ardiles. Sinceramente no sé de dónde llegó a sacar tanta vitalidad, porque el ritmo que imprimió a sus acciones fue sencillamente infernal. Y en ese mismo concepto considero que tengo que encuadrar al resto del equipo, que dejaron sobre la gramilla hasta lo último de sus energías".**

AL "DT" DE LOS HUNGAROS LE SALIO EL TIRO POR LA CULATA

ALICANTE, 19 (De nuestro enviado especial).— El director técnico hungaro **Kalman Meszoly,** llegó acompañado a la conferencia de prensa por su asesor Osterreicher, un gran admirador del "flaco" Menotti. Cuando el técnico argentino abandonaba el lugar, ambos se confundieron en un estrecho abrazo.

La primer frase de Meszoly, fue de felicitación para el equipo argentino, especialmente por los primeros cuarenta y cinco minutos.

—**En primer lugar** —dijo el entrenador húngaro— **quiero felicitar al equipo argentino, con esos 45 minutos, le pueden ganar a todos los que juegan este Mundial.**

—¿Qué falló en el planteo de Hungría?

—**El equipo, ya que no hizo lo que habíamos planeado. Reforzamos la defensa para salir en contraataque, pero la falta de cumplimiento nos impidió lograrlo. Solo tres jugadores anduvieron bien, el resto tuvo miedo.**

Era solo el comienzo y el entrenador magyar, mandaba a sus dirigidos bajo el tren...

—¿Quiénes son esos jugadores?

—**Meszaros, Garaba y Poloskei.**

—¿Por qué Sallai abandonó la marca de Maradona en el segundo tiempo?

—**Porque en desventaja intentamos atacar con tres delanteros.**

Un contrasentido de Meszoly, quien antes del encuentro se despidió de los periodistas con un **"No los atiendo más hasta después del triunfo con Argentina".**

DIEGO: LO MAS IMPORTANTE FUE LO BIEN QUE FUNCIONO EL CONJUNTO

ALICANTE, 19 (De nuestro enviado especial).— La jornada que se vivió ayer en esta ciudad tiene nombre y apellido: **Diego Armando Maradona,** a quien se lo consideró el **"hombre del día"** después de su brillante exhibición en el partido ante Hungría. Si Diego necesitaba algo para terminar de encumbrarse en este país, ya lo ha logrado. Pero él parece no darse exacta cuenta de la conmoción que ha provocado en este medio.

Con su acostumbrada humildad nos dijo: **"estoy contento porque ganamos, pero jugando como sabemos hacerlo. Ahora pienso que los aficionados volverán a tener fe en nosotros, porque no creo exagerar diciendo que el resultado podría haber sido aún más abultado, porque indudablemente fuimos muy superiores. El equipo rindió un ciento por ciento".**

Maradona se multiplica para poder responder a todos los que le están preguntando cosas diferentes al mismo tiempo: **"Lo que puedo asegurarles es que esta noche (por ayer) voy a dormir tranquilo".**

También habló sobre el próximo rival, El Salvador, señalando que **"es un rival al que no se puede dejar de tener en cuenta. Nosotros tendremos que salir a jugar con la obligación de ganar por muchos goles, aunque todo depende del enfrentamiento entre Bélgica y Hungría".** Al respecto, hizo una serie de cálculos especulativos sobre un posible empate o la victoria de Bélgica, lo que **"permitirá que nos clasifiquemos nosotros para la siguiente ronda, junto con los belgas".**

A continuación volvió al tema Argentina - Hungría: **"Desde un comienzo me di cuenta que podíamos triunfar. Al cortarle la comunicación entre el medio campo y los delanteros los atamos de manos. En los primeros 15 minutos creamos varias oportunidades para anotar, pero ese arquerazo que es Meszaros lo impidió. Cuando convirtió Bertoni ya no tuve dudas que ganábamos. Pero teníamos que hacer más goles, y lo logramos".**

BUJÍAS MOTORCRAFT

CON CONFIABILIDAD DE REPUESTO

Un buen repuesto debe ser, antes que nada, confiable.
Por eso, si usted busca el máximo rendimiento, confíe en Motorcraft.
Porque tiene toda la garantía y respaldo de la confiabilidad Ford. Verdadera confiabilidad de repuesto.

Motorcraft Ford

Repuestos de calidad con garantía Ford, para Ford y otras marcas de vehículos.

EN NOMBRE DEL FUT

UN TELEGRAMA QUE CAUSO FELICIDAD

ALICANTE, 19 (De nuestro enviado especial).— Hay pequeñas satisfacciones morales que pueden producir el milagro que ha sido incapaz de realizar algún hecho aparentemente importante, pero que solo tiene superficie y no fondo. Esto tiene relación directa con los emotivos momentos que se vivieron en la delegación argentina en el día de ayer, cuando llegó un telegrama de felicitación por la aplastante victoria sobre Hungría en un partido virtualmente decisivo.

El telegrama precitado fue enviado por los directivos del Comité Ejecutivo de la Asociación de Fútbol Argentino, lleva la firma de Rafael Aragón Cabrera y su texto es el siguiente: **"Los directivos de la AFA y su personal, eufóricos por este extraordinario triunfo que nos ha llenado de emoción, hacen llegar efusivas felicitaciones a toda la delegación."**

Dos caras y tres goles. Diego y Daniel se reencontraron con la red.

Mostró Cómo se Llega a las

TEXTOS DE ALDO JUNCAL. TELEFOTOS DE

ALICANTE, 19 (De nuestro enviado especial).— Los ojos rojos, el corazón a punto de estallar, las venas queriendo escapar del cuerpo. Esa era la tarjeta de identificación de cada argentino que salió gritando del Rico Pérez. La Selección, nuestra Selección acababa de regalarnos un como donde no hubo notas disonantes. El director de esa noche se fue asediado por todos los fotógrafos y abrazado a Fillol. Diego, Dieguito, Diegazo, ese pibe monumental dió los corazones con sus maniobras y puso en vilo no sus compatriotas, sino a esos españoles que sueñan con domingo de su cintura de mimbre. Pero sería injusto decir nos solo en él. Porque estuvo el flautista, el pianista, el nista... Gallego, Ardiles, Passarella, Bertoni, y por qué Galván, y por qué no Kempes... y Por qué no todos. Porque Argentina fue lo que queríamos desde hace rato. Un

Y se dieron todas las especulaciones previas. Salía perseguir a Maradona por todos lados. Cuando a los minutos empezó a renguear Valdano empezamos a ver merodeando otra vez sobre los argentinos.

Pero vimos la contorsión de Diego en una media espectacular que terminó en el esfuerzo del arquero y la fiesta.

Hungría marcaba en zona tratando de achicar espacios pero la movilidad de Bertoni, y la fuerza de Kempes, talento de Diego fueron abriendo grietas. Un cabezazo Gallego se fue apenas afuera, un testazo de Maradona manoteado por Meszaros, un cabezazo en contra de compañero Rab pega en el poste, otro disparo de Maradona desviado junto a un palo por el arquero.

Y el primer tanto de Argentina en el Mundial llegó a los minutos con un centro de Kempes, que baja Passarella cabeza y que empalma Bertoni corto.

Dos minutos después Ardiles hace la pausa, deja que ni se meta en un espacio vacío y se la pone como con la Remate de Daniel, el arquero que no retiene y Maradona empuja sobre la línea.

El delirio se apoderó de los argentinos. Era una jugada gol tras otra, era una gambeta de Diego tras otra y Sala empezaba a soñar con ese diez que amagaba y se le pierde Olguín solo, cabecea Bertoni y ataja ese Meszaros quiere evitar por todos los medios la goleada. Poco después

¡QUE HINCHADA!

ALICANTE, 19 (De nuestro enviado especial).— Los jugadores argentinos nunca estuvieron solos, por el contrario, en este partido decisivo ante Hungría la colonia de argentinos hizo oír sus voces, mostró sus papelitos al aire recibiendo al equipo y sus cánticos. Además, algo fundamental, las banderas con los colores celeste y blanco que poblaron el estadio por todas partes. De ellas una se destacó nítidamente llamando la atención por su leyenda: **"Las Malvinas son, y serán Argentinas"** y, junto a ella cientos de aficionados le pusieron una guardia de honor al grito de Argentina... Argentina... alentando al equipo.

Y hubo otras banderas que identificaron a provincias argentinas o ciudades, tales como San Miguel de Tucumán, Lanús, Ituzaingó, Marcos Paz, Concordia, Mar del Plata. Todo nos hizo recordar a la fiesta del Mundial '78 en tamaño reducido.

Hubo fervor patriótico en el estadio. Los argentinos nos mostramos cómo somos, espontáneos, sinceros, poniendo toda la voz que tenemos y el alma embravecida ante el grito de Argentina. Los propios españoles quedaron primero sorprendidos, luego maravillados del fervor argentino y se pusieron de nuestro lado.

Otra cosa también llamó la atención. Durante el día del partido y en hoteles donde se alojaban argentinos se pegaron carteles instando a todos cantar completo el Himno Nacional Argentino, aún a pesar de que pasen solamente los primeros compases en todos los partidos. Cuando lo ejecutaron frente a Hungría, y nuestro grupo de compatriotas, que estaba en una de las cabeceras, intentaron seguir con nuestra Canción Patria fueron tapados por los acordes del Himno húngaro. Fue la única nota discordante que hubo, pues en lo demás la corrección y el buen comportamiento argentino dentro y fuera de la cancha, fue evidente.

Las tribunas del Rico Pérez se vistieron de celeste y blanco.

MARADONA SE

ALICANTE, 19 (De nuestro enviado especial).— Hacer una actuación individual en estos casos resulta una satisfacción. Pero también se cae en la reiteración, porque fue todo tan pulcro, tan bueno, que señalar las virtudes de cada uno va a resultar más aburrido que chupar un clavo. Entre tantas figuras ganó una: Diego Maradona. Lo mejor de la cancha. Y le ponemos 10 puntos porque no hay un 11 para las calificaciones.

FILLOL: No tuvo trabajo. Muy pocas veces llegaron los húngaros. Respondió bien. No brilló porque los disparos no permitieron su lucimiento. En nada que hacer.

OLGUIN: Bien marcando la permanente por la raíz y el cuarto tanto. La pegó en

GALVAN: No tuvo. Ga abajo. Fue la revancha mucha fe.

PASSARELLA: Lo del Gallego los que le dieron en el equipo se fue quedando n dando ánimo y ordenando. L muralla.

TARANTINI: Solo lo entusiasmo que le cuesta do.

ARDILES: Lo tuvo el segundo tiempo m momentos en que m oxígeno que hacía falta

GALLEGO: Impuso dos los intentos de media luna. Y hasta muy común en él.

MARADONA: Q dicho en el comenzar

BERTONI: Volvió borde. En el segundo varias jugadas de actuación.

VALDANO: Estuvo

KEMPES: Fue el argentinos. Tocó con

CALDERON: Acom

BARBAS: Pusieron tió.

● **EN HUNGRIA, ME**

MESZAROS: El m Tuvo cuatro o cinco él la goleada hubiese

MARTOS: No paro

BALINT: Otro de

TOTH: Lo mismo

GARABA: Fue el siempre sus vestidu

SALLAI: Maradona nunca.

NYILASI: No mos entregó con suma

VARGA: Deambuló marca, y al igual que sector.

Se ahogó el festejo de Kempes. Poste y afuera.

BOL ¡GRACIAS, ARGENTINA!

res "G": Ganar, Gustar y Golear

ALEGRE REYES Y PABLO FORNELLS. (ENVIADOS ESPECIALES)

empecina contra Diego y le saca un tiro increíble y más tarde le adivina la intención a la emboquillada del pibe de oro.

Hungría mareado, desorientado, impotente. No podía salir porque dos colosos como Gallego y Ardiles los atrapaban en el medio, no podían llegar porque la línea de fondo era una muralla donde brillaba a gran altura Passarella.

El planteo táctico de Menotti de mandar a Maradona más de punta fue astuto. Hungría, no acostumbrado a hacer un trabajo defensivo se vio perdido

Y no reaccionó ni aun en el segundo tiempo. Porque siguió el show de Diego. A los 11 minutos en el mejor gol de la noche, Kempes realiza una doble combinación con Maradona, éste entra al área y con disparo bajo al primer palo sacude el estadio. Tres a cero y Argentina es tan poderoso esta noche que hasta vence a las brujas. Porque a la lesión de Valdano se suma ahora la de Tarantini.

A los 15 minutos Ardiles alarga a Olguín y éste en lugar de tirar al centro como se esperaba saca un remate tremendo que pega en el poste y es recogido por Ardiles para convertir.

Cuando llegan a los 25 minutos los músicos se deciden cambiar de ritmo. Permiten que Poloskei logre el gol de la honra y luego se dedican a ejecutar minuets. Así hasta el final, por allí algún allegretto de Diego para levantar al público de sus asientos y el final suave. Telón y los aplausos que estallaron en todo el recinto. Bravo, bis, pero no hay bis por hoy.

ARGENTINA 4

Fillol, Olguín, Galván, Passarella, Tarantini, Ardiles, Gallego, Maradona, Bertoni, Valdano y Kempes. DT Menotti.

HUNGRIA 1

Meszaros, Martos, Balint, Garaba, Toth, Nyilasi, Varga, Sallai, Rab, Kiss y Poloskei.

Goles en el primer tiempo: 26m Bertoni (A) y 28m. Maradona (A).

Goles en el segundo tiempo: 11M. Maradona (A), 15m Ardiles (A) y 31m. Poloskei (H).

Cambios: Calderón y Barbas por Valdano y Tarantini (A), Fazekas y Szentes por Martos y Kiss (H).

Arbitro: Lacarne (Argelia)

Estadio: Rico Pérez (Alicante).

Calderón no había tocado una y ya festejaba con Bertoni.

A ESTE DESFILE NO PUEDE FALTAR NADIE

ALICANTE, 19 (De nuestro Enviado Especial).— Gran interés ha despertado en este lugar, el desfile de modelos que se realizará esta noche en el Hotel Eurotennis. Dicho acontecimiento tendrá como motivo reunir fondos para los damnificados por el conflicto bélico en las islas Malvinas, así como también para ayudar a las cooperadoras de los hospitales argentinos.

El precio en que se ha fijado la entrada es de 600 pesetas (equivalentes a algo menos que 6 dólares, cada una). En el promocionado desfile ya se ha anunciado la presencia de los astros argentinos que golearon a los húngaros, y quienes responderán la requisitoria de firmas y dedicatorias de la concurrencia.

Los nombres que se anticipan en la referida reunión son los de las modelos Pata Villanueva y Marta Sáenz Ugarte de Valdano; el de Miss Belleza internacional, Paula Dominguín; los hermanitos de Maradona, "Lalo" y el "Turco"; así como también el de la periodista Eglis Giovanelli.

La idea surgió y pronto tomó cuerpo. Uno de de sus inspiradores fue el conocido peinador Roberto Giordano.

También habrá modelos de distintas latitudes. Completarán el elenco: Chantal (Miss Barcelona), Helen Casaanelles (Miss Juventud), Lucía Klein (Alemania), Karina (Suecia), Ana (Alicante) y Lisa Brownlee (Estados Unidos).

Las donaciones que se logren reunir, serán entregadas en Argentina por parte de Diego Lucero, Jorge Czyterspiller, Diego Maradona (padre del jugador) y Roberto Giordano.

"OMIO" LA CANCHA

n el gol, pese que voló, no tuvo

bien en la proyección. Fue sali-
a y de un tiro violento de él llegó
en el poste y la recogió Ardiles.
Ganó siempre de arriba y de
n jugador al que no se le tiene

del fondo y junto con Ardiles y
en zaga a Maradona. Cuando el
aire se escucharon sus gritos
Llegó a todos los cruces. Una

parar esa lesión. Puso todo el
a. Bien con la pelota y marcan-

cuando más lo necesitaba. En
a y los corrió a todos. Era en los
no tenían aire. El Pitón fue el
complemento.
za y su quite. Allí murieron to-
tes rivales para acercarse a la
recisión en las entregas, cosa no
e tranquilidad en la salida.
puede decir de él que no se haya
nómeno. El mejor de la cancha.
el del '78. Pique, potencia, des-
se cayó físicamente y se comió
en nada empaña su muy buena

oco para juzgarlo.
, el organizador de los ataques
y volvió a aparecer su polenta.
ien. No desentonó.
kas, entró Barbas y se lo deglu-

S

ador de la selección húngara.
ciones meritorias. De no ser por
ayor.
fue un poste dentro del campo.
a a sonar con los argentinos.
dos anteriores.
a línea de fondo que recompuso
si ¡Qué manera de pegar!
lo que quiso. No lo pudo parar

se que lo caracteriza, además se
Jugador sin alma.
medio sin encontrar a Ardiles, su
sirvió para hacer número en ese

RAB: En el párrafo anterior está todo dicho.

KISS: Nada que ver con el artillero que jugó contra El Salvador. Claro, la defensa Argentina no le hizo regalos.

POLOSKEI: El único delantero que intentó algo y no se entregó.

FAZEKAS: Su entrada no aportó nada positivo.

SZENTES: No demostró nada y al igual que el anterior su ingreso sirvió de poco. Ambos intentaron cambiarle la cara a la ofensiva de su equipo, pero enseguida fueron "deglutidos" por sus marcadores.

El "Pibe de oro" fue una avalancha humana.

DOBLE SUSPENSO

ALICANTE, 19 (De nuestro enviado especial).— Recién luego de la revisación que les hará el doctor **Rubén Darío Oliva**, se sabrá hasta cuándo deben permanecer inactivos **Alberto César Tarantini y Jorge Valdano**, quienes ayer, debieron dejar sus puestos en el equipo debido a sendas lesiones.

"El Conejo", acusa un fuerte golpe en la rodilla derecha, producto de un choque con un rival sobre el final de la primera etapa, mientras que el santafesino, sufrió entorsis del tobillo de la pierna derecha, en el primer ataque a fondo de nuestra selección.

En principio, se descuenta que el delantero no podrá estar presente en el próximo partido ante El Salvador, el miércoles. En el caso del marcador de punta, de acuerdo a los trascendidos, en caso de no mejorar totalmente de su lesión, tampoco integraría el elenco, siendo preservado para la segunda fase del torneo.

● MOYANO, CONTENTO

Cuando nos retirábamos del estadio Rico Pérez, nos cruzamos con el jugador argentino **Horacio Moyano**, ex Newell's y Hércules, que actualmente se desempeña en el Betis.

"Me voy contentísimo por esta actuación de la Selección Argentina. Contra Bélgica me había defraudado totalmente, pero hoy —por ayer— estuvo grandiosa.

Le preguntamos cómo anda ahora en el Betis y nos respondió: **"Cuando llegué al Betis, el club incorporó un entrenador vasco que se llama Iriondo y que no es partidario de los extranjeros. Por tal motivo, sin decirme nada me excluyó del equipo, sin darme ninguna oportunidad. Ahora, cambiaron el entrenador y tengo mucha confianza".**

—¿Quién ganará el Mundial?

—Si Argentina juega siempre como lo hizo hoy, no me cabe ninguna duda ¡Lo ganamos nosotros!

Bertoni, Diego Maradona y Ardiles festejan con alborozo el triunfo.

"ESTE ES NUESTRO NIVEL"

Palabras de un Capitán muy Seguro

ALICANTE, 19 (De nuestro enviado especial).— Claro, no podía ser de otra manera. Acercarse a los jugadores argentinos después de la categórica victoria ante los húngaros en las puertas de los vestuarios era todo un triunfo.

Es que el público, tanto argentinos como españoles, se agolpó por allí para ver, tocar y pedirles autógrafos a sus ídolos. Incluso varios policías encargados de la custodia les pidieron uno.

Sin embargo, luego de sortear con mucho esfuerzo a la muchedumbre, pudimos hablar con el capitán del equipo, **Daniel Alberto Passarella: "Esto no hace más que poner las cosas en su lugar y viene a demostrar que los cuatro meses de trabajo no fueron en vano. Contra Bélgica lo dije y lo repito, fue una falsa actuación. No podemos seguir así dos partidos seguidos. Hoy (por ayer) estuvimos en nuestro real nivel, y ganamos jugando muy bien como creo que todos han visto. Salimos con una premisa y la cumplimos. Apretarlos y pensar solamente en el arco de enfrente. De no haber sido por el arquero de ellos considero que se hubiesen "comido" unos cuantos goles más".**

Otro de los asediados, a pesar de que en su rostro se notaba cierta amargura, **Jorge Valdano**, también vivía plenamente la euforia por la victoria: **"Me siento muy feliz por el triunfo. Pero también tengo una bronca bárbara porque había estado esperando con mucho entusiasmo este momento, y por causa de la lesión tuve que quedarme afuera. Lo peor es que fue en la primera jugada del partido. Te imaginás que hermoso hubiera sido vivir totalmente esta actuación de la Selección Nacional. Fue algo sensacional. Pero sin ninguna duda que lo más importante es que se ganó. Ahora espero recuperarme para poder estar en los otros partidos. Digo otros por que estoy seguro de que nos vamos a clasificar".**

—¿Cómo fue que te lesionaste?

"En la primera ocasión que quedé solo delante del arquero, justo que iba a rematar sentí que alguien me trababa desde atrás. No sé ni quién era, pero lo cierto es que me dolió muchísimo. Intenté seguir pero cada vez que pisaba sentía un dolor terrible, por eso es que preferí salir, ya que no se podía jugar este partido si no se estaba en un ciento por ciento".

Fue uno de los rescatables en el primer partido y ayer volvió a erigirse en uno de los pilares de la Selección, **Américo Rubén Gallego.**

Cuando lo entrevistamos nos señaló: **"No te imaginás la sensación de alivio que tengo. Es que después del debut quedé muy mortificado. Sabía que podía rendir mucho más este equipo y el domingo nos salió todo mal. Ahora espero que sigamos jugando como hoy (por ayer), creo que si lo hacemos no va a haber nadie que nos pueda ganar. Lo mejor fue que todos rendimos en un nivel parejo y si a eso le sumamos lo que jugó ese "fenómeno" que tenemos por número diez, considero que nuestra actuación fue muy buena. Lo que ayer fue crítica lo convertimos en loas, y todo gracias a Menotti, quien nos incentivó después de la mala performance ante los belgas. Te juro que tengo ganas de que mañana mismo se juegue el partido con El Salvador. Quiero salir a la cancha y lograr la clasificación, cosa que no dudo que obtengamos".**

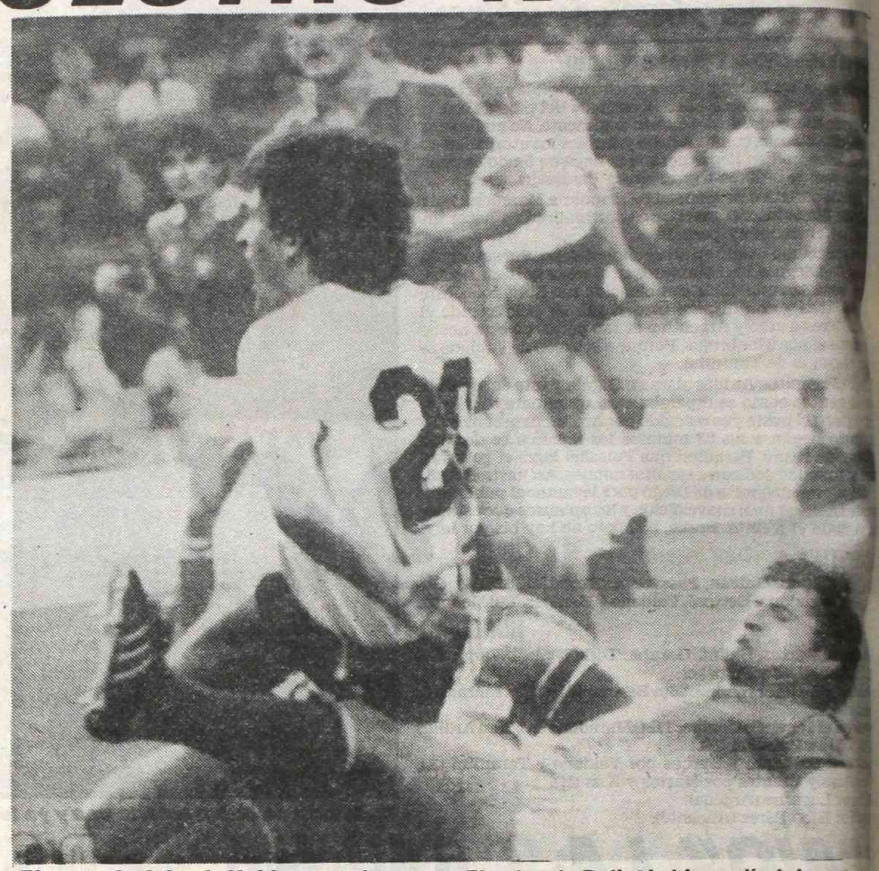

El gesto de dolor de Valdano es elocuente. El golpe de Balint lo hizo salir del campo.

Para su mayor comodidad ahora también publique

SU AVISO CLASIFICADO GRATIS

EN PLENO CENTRO

COMPRE - VENDA - ALQUILE - PERMUTE
OFREZCA O BUSQUE TRABAJO

Enteramente Gratis

EN crónica Vespertina

EXCLUSIVAMENTE PARA PARTICULARES

Concurra con sus documentos de identidad

GARAY 140 de 9 a 19 hs.

LAVALLE 742 Loc. 2-3 de 9 a 22 hs.

OTRO APORTE DE crónica PARA EL PUEBLO

Gallego no supo de renunciamientos. Aquí se lo ve tapando a un rival

JUGARON AL TRUCO

ALICANTE, 19 (De nuestro enviado especial).— En estas cosas del Mundial suelen producirse "entretelones" que resultan interesantes y que provocan sonrisas muchas veces, tal el caso de lo ocurrido previo al partido contra Hungría donde, como decimos los porteños, los dos técnicos se "quisieron meter el perro mutuamente". Y veremos por qué.

Asombro y confusión causó entre los periodistas la maniobra utilizada por el seleccionador argentino al anunciar ayer que Ramón Díaz jugaría por Valdano. La información la brindó el propio jefe de prensa de la Asociación del Fútbol Argentino, Washington Rivera, quien en comunicación telefónica con el Centro de Prensa del estadio "José Rico Pérez", a las 19.30 hora de España anunció una rectificación poniendo a Valdano en lugar de Ramón Díaz.

Cuando le preguntamos por qué esa información motivó dudas y preguntas, se nos dijo: **"Quédense tranquilos, ustedes la tienen bien, lo que pasa es que nos apuraron del Centro de Prensa... y bueno, le dimos esa. Hungría también hace lo mismo, ¿no es así?".**

Y, en verdad no le faltó razón a Rivera, dado que el entrenador húngaro Alman Mesoly, dio a la oficina de prensa del estadio Rico Pérez una información en la que figuraban nada menos que trece jugadores, para eliminar dos horas antes a Faze As y a Torocsi, que estaban en el equipo que el DT había adelantado en conferencia de prensa. Y pensar que después hablan del "Toto" Lorenzo.

La confidencia fue proporcionada por un allegado al equipo húngaro. La Federación de Fútbol magyar tiene pasajes reservados para volver a su país el próximo 24. Después del 10 a 1 contra El Salvador los dirigentes corrieron a ver si eran posibles los cambios de billetes en los aviones pues las cosas le pintaban lindo al equipo. Ahora habrá que preguntar si tras la contundente derrota frente a la Argentina, no habrá nuevamente ideas de retornar al pago. Pero, aún es algo prematuro anticipar pronósticos.

Tres Opticas Distintas Para un Mismo Golazo

Distintos ángulos del segundo gol de Argentina frente a Hungría. Pateó Bertoni, la pelota rebotó en el arquero Meszaros y Diego se tiró en paloma metiéndose con esférico y todo dentro del arco magyar. El "Pibe de oro" jugó un partidazo.

HUBO RAZONES PARA FESTEJAR

Passarella abraza a Bertoni, con camiseta de Hungría.

La excelente actuación terminó. Maradona emocionado se cuelga de Passarella.

La cara feliz de Bertoni lo dice todo. Abrió la cuenta.

CAMERUN ES COSA SERIA

Empató con Polonia, Pero Mereció la Victoria

LA CORUÑA, 19 (Especial).— Polonia inició el partido tratando de abrir la cancha sobre todo por el sector izquierdo. Una combinación entre Buncol y Lato fue el primer avance de los polacos restado por Onana.

Nguea y Mbida combinaron luego en el mediocampo, este último mandó un centro para Milla pero cortó el arquero Mlynarczyck. En la salida transportó Jalocha que cedió para Boniek este pasó el balón a Smoralek pero la pelota fue a manos del arquero.

Se notaba cierta ansiedad, cierto nerviosismo en los polacos que trataban de llevar la iniciativa. En el contragolpe Camerún llevaba cierto peligro apelando siempre a la misma carta: el pase largo para Milla que siempre entraba con peligrosidad y panorama al área rival.

A los 8 minutos le cometieron foul a Buncol. El centro fue servido para Smoralek que sin embargo entró en contacto con la pelota en posición adelantada y el juez anuló todo.

A los diez minutos Mbida y Milla se acercaron al área con toques cortos y Zmuda muy exigido pudo cortar el avance

A los 14 minutos Abega jugó con Milla, Onana venía acompañando la jugada pero cuando la pelota partió hacia él, Zmuda restó justo. En la jugada siguiente Lato tocó para Boniek que tiró desde media distancia y su tiro fue atajado por N'Kono en gran estirada.

Polonia adelantó sus líneas y empezó a asediar a Camerun. A los 16 minutos una muy buena jugada entre Smolarek e Iwan fue contrarrestada por Onana que estaba realizando trabajo eficaz en el fondo. Un centro de Buncol fue despejado por Mbida al corner.

Enseguida Boniek fue quien organizó otro avance, sirvió un centro para el ingreso de Zmuda que se acercó al área pero se fue de la cancha con la pelota cerca del palo derecho.

A los 21 minutos Zmuda inició una réplica tras un avance de Milla, la pelota fue a los pies de Iwan que cayó al recibir como consecuencia de un tirón.

A los 21 minutos Szarmach reemplazó a Iwan, que no pudo recuperarse.

A los 35 minutos una palomita de Lato, tras un rebote en el travesaño, fue atajada por N'Kono cuando parecía que llegaba el gol polaco.

Con Polonia buscando vanamente la iniciativa y Camerún respondiendo de contraataque, finalizó el primer tiempo con el marcador en blanco.

● SEGUNDO TIEMPO

En el segundo tiempo Jean Pierre Tokoto reemplazo a Nguea en Camerun.

A los seis minutos Boniek hizo un pase para Lato y su tiro fue sacado en la línea por Onana cuando el arquero estaba vencido.

Tres minutos después Kaham disparó un tiro libre que Mlynarczyck contuvo en gran atajada. El partido ganó en emotividad.

A los 12 minutos una subida de Onana llevó peligro pues cuando se esperaba el centro el defensor disparó sorpresivamente y el arquero salvó por poco.

Otro ataque de Camerun fue encabezado por Roger Milla que cedió para Abega, su tiro pegó en Zmuda y se fue afuera.

A los 22 minutos un avance de Milla dejó al arquero Mlynarczyck jugado en la salida y la pelota fue sacada en la línea por Zmuda.

Inmediatamente ingresó Kusto por Palasz en Polonia.

A los 28 minutos Lato cedió para Smoralek, quien sirvió un centro para el ingreso de Szarmach que no pudo cabecear.

A los 32 minutos Milla perdió solo frente al arco una posibilidad de marcar. Camerun estaba haciendo méritos para conseguir la apertura del marcador.

Zmuda en el fondo hacía un gran trabajo ante los peligrosos avances de los africanos. A Polonia le costaba salir de su terreno. Los últimos minutos fueron emotivos con los dos equipos buscando el gol.

POLONIA 0
CAMERUN 0

POLONIA: Mlynarczyk; Zmuda, Majewski, Janas y Jalocha; Lato, Buncol, Boniek; Palasz, Iwan, Smolarek. DT: Piechniczek.

CAMERUN: N'Kono; Onana, Kaham, Ndejeya y Mbon; Abega, Kunde, Mbida; Aoudou, Milla y Nguea. DT: J.Vincent. **Arbitro:** Alexis Ponnet (Bélgica)

Cancha: Riazor (La Coruña)

VALE MEDIO TITULO

Por fin llegó la hora de la verdad. Todos los interrogantes que se abrieron tratanto de buscar el nombre del campeón del **Nacional**, comenzarán a tener una respuesta más certera, porque **mañana**, a partir de las **10.30, Quilmes y Ferro** dirimirán el primer lance para decir quién se queda con el título.

Tanto uno como otro han cumplido con exitosas campañas, pero a primera impresión surge el equipo de **Griguol** como el conjunto que a lo largo de la temporada, más merecimientos ha acumulado respecto del que dirige técnicamente **Rogel.** Pero en fútbol, los pronósticos no juegan en la cancha.

Ferro hace largo tiempo que viene arrimándose al campeonato, pero siempre por una u otra razón no pudo dar la vuelta olímpica, que tanto ambiciona la gente de **Caballito.** Los **"Verdes"** llegan a esta instancia después de haber logrado un rendimiento casi perfecto en la etapa clasificatoria, y de superar luego a **Independiente de Rivadavia de Mendoza y Talleres de Córdoba** en compromisos que parecían difíciles y convirtió en fáciles.

Por su parte, **Quilmes** que en esta primera instancia hará las veces de local, tuvo que luchar a brazo partido para conseguir el pasaje a las finales, en una zona donde había muchos equipos con pretensiones y pelearon su chance hasta último momento. De esta manera, los "Cerveceros" ingresaron a las últimas rondas, donde se toparon con adversarios aguerridos como **Unión y Estudiantes** , que no le dieron tregua en ninguno de los cotejos que protagonizaron. **Quilmes,** con funcionamiento y tesón, finalmente se ganó esta posibilidad de repetir la gran alegría del **'78.**

En la reseña histórica, los números juegan a favor de **Ferro** que en los enfrentamientos con su eventual rival, logró **14 victorias y 5 empates, mientras que Quilmes se anotó 8 triunfos.**

En esta oportunidad, la condición de local puede llegar a influir en el partido, ya que el estadio "cervecero" tiene la propiedad, por la cercanía de las tribunas al alambrado, que el público también talle en el ánimo de los jugadores, así como también aumente la presión sobre el silbato de los árbitros.

● LOS EQUIPOS

QUILMES: Tocalli; Zárate, Milozzi, Díaz, Gizzi; Gissi, Gáspari, Frediano o Martínez; Lorea, Acevedo y Converti. **DT:** Rógel.

FERRO: Basigalup; Gómez, Cúper, Rocchia, Garré; Arregui, Saccardi, Cañete; Crocco, Mársico y Juárez. **DT:** Griguol.

ARBITRO: Romero

CANCHA: Quilmes

AFA, 2º PISO ASCENSOR

—**Se frustró el pase de Maradona; no le podemos dar el pase internacional** (le comentó un alto dirigente *de la* AFA a su colega).

Por supuesto que el hombre que escuchó esto inmediatamente quiso saber detalles de la "bomba" que terminaba de explotar.

—¿Pero, cómo, qué pasó ahora?

—**Casi nada. Resulta que arreglaron todos los detalles de la venta pero se olvidaron de designar quién debía pagar el 5% que le corresponde a la AFA por el pase internacional. Boca dice que ya se los pagó antes a Argentinos Juniors y que ahora no le corresponde en absoluto poner ese dinero. Los de la Paternal dicen que el 5% lo debe pagar el Barcelona. Mientras que los "azulgrana" españoles manifestaron que ellos en ningún momento habían tratado ese tema con los dirigentes argentinos y que no piensan agregar un solo dólar más a los ya pactados.**

—¿Entonces Diego vuelve al país... ¡Huy qué lío se va a armar!

* * *

"Si Vélez deja en libertad de acción a Carlos Bianchi nosotros somos los primeros interesados en tenerlo en el club... Es un jugador de 33 años pero quisiera que me señalaran otros con igualdad edad que concreten los goles que Bianchi hace por año... Además sería por una temporada y qué mejor para él que terminar su carrera en nuestro club... Estamos esperando que vuelva de Europa... Sabemos que tiene previsto arribar el viernes o sábado próximos y también sabemos que el técnico Lorenzo no lo tendría en sus planes, pero no porque él no lo quiera... Parece que tiene fuerte presión de un poderoso grupo de dirigentes del club... Es que Carlitos es ídolo y en Vélez algunos son muy celosos..." (Un dirigente de la AFA que vive en Liniers, pero que tiene una banda roja en el alma, daba la noticia muy convencido de que el "nueve" de Vélez jugará en el Monumental el próximo torneo.)

GOMEZ SE JUEGA EL CINTURON ANTE DIAZ

El campeón argentino y sudamericano de los mediano junior, Walter Desiderio Gómez, expondrá esta noche en el Luna Park la primera de sus coronas ante el mendocino Patricio Díaz.

El combate, pactado a doce vueltas, puede llegar a ser emotivo y del agrado del público. Es que ambos contrincantes ya se conocen bastante, se enfrentaron en tres ocasiones, dos ganó Gómez y una su rival.

Walter Gómez, de 29 años, tiene un record de 52 peleas, de las que ganó 46,34 de ellas antes del límite, empató una y perdió cinco. Es un peleador que cuenta con buenos conocimientos técnicos y manos muy "picantes", capaces de alcanzar una definición categórica en cualquier momento.

El retador, por su parte, tiene 28 años. Es pupilo de Diego Corrientes y ha combatido como profesional en 38 ocasiones, de las que ganó 20, empató 6 y perdió 12. De todos sus triunfos, 5 apenas fueron por la vía rápida.

Su estilo es totalmente heterodoxo, complica mucho el trámite de la lucha y es poco lúcido. Sumamente especulativo, el mendocino es de los que no dejan trabajar al rival y ellos hacen lo justo.

SAN LORENZO SALVO LA ROPA CON SUSTO

El triunfo más angustioso de toda su campaña obtuvo anoche el puntero e invicto **San Lorenzo** ante **Bet-Am** por **81 a 80** en la décimotercera fecha, segunda de los desquites, del campeonato de básquet de primera B.

Cuando restaban 40 segundos y San Lorenzo ganaba por 81 a 80, Stanford de Bet-Am erró dos tiros libres. El rebote lo tomó Grande y también falló. Recobró el balón Reavis para San Lorenzo, y retuvo junto a Gianelli hasta que faltando 4 segundos le cometieron foul a éste último y tras optar por el saque, terminó el partido.

Los demás resultados: **Atlanta 92-Macabi 59; Telefónicos 58-Parque 81; San Andrés 104-Hurlingham 55; Hacoaj 56-Platense 50 y Comunicaciones 89-Defensores 59.** Sigue primero **San Lorenzo** con **26, San Andrés 25 Atlanta 22.**

AGRUPADOS

2 COMPRAS Y VENTAS

MORON LIBERTAD
LOTES DDE. $ 400.000 P/MES. Sobre Ruta y a mts. de la misma. Luz eléct., escuela y comercios. VENDEDORES: Sáb. y Dmgo. en estac. Morón, Merlo, Pte. de Liniers y la fracción Ruta 1003 y Parador Los Aromos y en Libertad Avda. Patricios y Pizurno.
ROGNONI
AVDA. DE MAYO 865 - R. MEJIA
654-4388 y 658-4315

MONTE GRANDE CRUCE LOMAS
LOTES DDE. $ 480.000 P/MES. VENDEDORES: Sáb. y Dmgo. en Cruce Lomas.
ROGNONI
AVDA. DE MAYO 865 - R. MEJIA
654-4388 y 658-4315

MERLO
LOTES DDE. $ 180.000 P/MES. En diferentes zonas. VENDEDORES: Sáb. y Dmgo. en Estac. Merlo.
ROGNONI
AVDA. DE MAYO 865 - R. MEJIA
654-4388 y 658-4315

LAFERRERE
LOTES DDE. $ 350.000 P/MES. Cerca Ruta 3. Luz eléctrica, colectivo. VENDEDORES: Sáb. y Dmgo. en Ruta 3 Km. 29 Cruce Ruta 21.
ROGNONI
AVDA. DE MAYO 865 - R. MEJIA
654-4388 y 658-4315

3 PROFESIONALES

DENTADURAS: nuevas inmediatas $ 2 millones rotas "Sonria Ya" Créditos. Mecánica. Centro Dental. Bulnes 1910, 84-6049/ 97-4113.

AVISOS CLASIFICADOS

1 CASAS (Cpra. - Vta. - Alq. - Perm. - Transf.)

COMPRAS

PARTICULAR a part. compro casa o t. casa, 3 amb., con tel., pago contado. Tel. 572-9302.

VENTAS

ALEJANDRO KORN: 4 cuadras estación, casa cómoda, parrilla, jardín c/amplias facilidades o perm. Tel. 0225-81124.

CASA a terminar 1 hectárea, luz, agua, 40 km. Cap., 8 del pavimento, 60 mill. Tres Sargentos 630, Mariano Acosta.

CASA Villa Bosh, 6 de Setiembre 1778, dpto. 3, 4 amb., patio, terraza, facilidades. Tel. 642-8612.

CASITA a estrenar 2 amb. zona oeste, 110 mill. Tel. 628-3592. Sr. Carlos.

COLON - Entre Ríos vendo o permuto por dpto. en Cap. casa con local, en zona fronteriza activa. Tel. 68-5403.

CON facilidades vendo casa en Tigre, 4 cuadras casona, acepto coche. Tel. 290-3175.

CRUCE CASTELAR: vendo casa 3 ambientes, con terreno. Llamar Tel. 97-0182.

DUEÑO vende casa antigua, gran terreno, entrada varios coches. J. Hernández 4770, Munro, 1 cdra. est. Tel. 632-6333.

DUEÑO vende desocupado, Las Casas 4025, 8 piezas, 8,66 x 32. Tel. 771-6604.

PARQUE CHACABUCO casa c. galpón, fuerza motriz, 3 dor., 2 baños, amplia cocina, teléfono. Puan 1925, Capital.

PATERNAL: casa terreno 866 x 58. Cervantes 1551, vendo o permuto. Tratar Tel. 743-5488, desp. 20 hs.

RAMOS MEJIA: chalet zona residencial, 3 amb., jardín, ent. alt., fondo, galpón, 280 mill. Pichincha 1030, V. Marina. Tel. 567-7785.

RESIDENCIAL (Miramar) centro 10 hab. c. baño, tel. y calef. todo el año. Tel. 61-0396.

SAN MARTIN: dueño vde. casa 4 hab. garaje, tel., terraza, $ 400 mil. Tel. 755-5975.

VENDO casa de 5 amb. en Mataderos, bien ubicada, $ 220 mill. oportunidad. Escalada 2091, Cap.

VENDO casa grande, galpón amplio, 400 m2 o permuto zona Pilar. Jujuy 1252, Loma Hermosa.

VENDO frente a estación Derqui terreno y 2 casitas, $ 70 mill. Tel. 53-9725.

VERSAILLES: casa grande, patio, parque, terraza, $ 350.000.000, tomo dpto. 1 ó 2 amb., parte pago. Tel. 567-6055.

ALQUILERES

LOS CARDALES casaquinta busco alq. Tel. 743-5488 desp. 20 hs.

PERMUTAS

DERQUI: casa 3 amb., 3 cdras. estación, por dpto. chico. Tratar: Tucumán 18, Derqui, Tel. 797-3642.

PERMUTO casa por coche sobre pavimento, colect. en puerta. Santo de la Espada 766, Merlo.

PERMUTO chalet y casa con garaje, tel., jardines en Mar del Plata. Lavalleja 2433, Lanús O.

2 DEPARTAMENTOS (Cpra. - Vta. - Alq. - Perm. - Transf.)

COMPRAS

COMPRO departamento a refaccionar, tengo 60 mill. contado real (part.). Paz Soldán 4923 dpto. 4, Paternal.

COMPRO dpto. crédito PAMI, zona céntrica. Tel. 33-0444.

VENTAS

DEPARTAMENTO tipo casa, terraza propia, muy amplio, tel., líquido $ 230 mill., escucho oferta. Tel. 772-5406.

DEPARTAMENTO Charcas y Bulnes, living, dorm., cocina grande, luminoso, con tel., 240 mill. Tel. 659-4463 de 18 - 22 hs.

DEPARTAMENTO vdo. 3 amb., 1er. piso, barrio General Paz, Villa Celina 1 cuadra autopista. Tel. 601-2030 desp. 17 hs.

DUEÑO vende departamento. Amplio comedor, dormitorio, cocina, lavadero, teléfono. Perfecto estado. $ 280 mill. Tel.: 772-4974 de 19 a 22, Sr. Héctor.

DUEÑO vende dpto. 3 ambientes, estacionamiento auto, urgente. Directorio 3051 Cap.

ONCE: Pasteur 259 1° 17, 3 amb., patio, tel. $ 270 mill. Ver 15 a 18 hs. Tel. 91-8339.

SAN JUSTO: urgente duplex, 3 amb., a estrenar t. servicios, todos los días. Pedro León Gallo 2233, San Justo.

ALQUILERES

A DUEÑO directo alq. dpto. 2 amb., zona Hospital Italiano. Tratar: Gascón 621 CF.

A DUEÑO alquilo dpto. Rivadavia y Boedo, 2 ambientes a la calle y balcón, terraza. Tel. 821-7682.

ALFOMBRADO 2 ambientes con teléfono, $ 1.600.000. Optimo estado, Zona Once. Tel.: 93-9660.

ALQUILA dño., $ 500.000, dpto. 2 habitaciones, coc., baño, modesta, a reparar. Centenario Uruguayo 1763, Avellaneda. Tel. 782-4040.

ALQUILO dpto. 2 amb., c. tel. Juan B. Justo 6946 Cap.

ALQUILO dpto. 2 amb. tipo casa, personas mayores, dueño. Tel. 921-5557.

ALQUILO part. un dpto. de 3 amb. y patio en José Martí 452 PB "B" de tarde.

BUSCO alquilar dpto. tipo casa c. tel., a dueño directo en Cap. Tel. 0225-81124.

BUSCO alq. a dño. dpto. 2 amb., c. teléf., Barrio Norte u Once. Tel. 826-9324.

CENTRO: 1 amb. dividido, tel., cocina y baño completos. Tel. 40-0706 ó 45-4731.

CHILE 1253, 3 regios amb., teléfono, opción heladera, TV, sin depósito, $ 2.200.000. Tel. 89-3059.

DUEÑO alquila dpto. 3 amb. 2 patios. Carlos Tejedor 2165, 2 cuadras estación Munro. Tel. 632-6333.

DUEÑO directo alquila departamento 3 ambientes con teléfono, zona centro. Ideal oficina. $ 1.800.000. Tel.: 93-9660.

FLORESTA: departamento tipo casa 2 hab. grandes y 3 chicas en altos. Tratar y llaves dueño: Lacarra 1286, Cap.

NECESITO alq. dpto 2 amb., en Cap., s. expensas, pago $ 1,2 mill., matrimonio solo. Tel. 921-1612, Cecilia.

PERMUTAS

PERMUTO departamento 3 amb., Ciudadela por 2 taxis. Tel. 33-9725.

3 TERRENOS Y LOTEOS (Cpra. - Vta. - Perm. - Transf.)

VENTAS

A TENER YA su lote c/$ 3.200.000, resto cuotas de $ 320.000, para no perdérselo. Tel. 601-9255.

AVELLANEDA: dueño vende terreno 8 x 36 m., excelente ubicación, a mts. de Avda. Galicia, 165 mill. Tel. 208-4079.

FCIO. VARELA: esquina 12 x 27, luz, colectivo, oportunidad. Tel. 941-3577.

FCO. ALVAREZ: lote 10 x 30, Km. 46, 3 cdras. Avda. Gaona. Tel. 641-2170, de 16 a 20 hs.

G. CATAN: terreno 10 x 25 6 cdras. est., c. casa 3 amb., 55 mill. tot. Tel. 631-3511.

ITUZAINGO: regio lote 12 x 50, 2 cuadras pavimento, 1 colectivo, 15 mill. y cuotas, escucho ofertas. Tel. 47-1411, 47-6868.

ITUZAINGO: terreno c. mejoras, agua, luz, 25 mill. y fac. Tel. 628-3592. Sr. Carlos.

ITUZAINGO Libertad. Dño. lotes rodead. edif. luz, pav., col., posesión $ 5.000.000 y fac. y premol. e/casas. Villalonga 853 fte. a Est. Ituzaingo.

LOTE en Gral. Rodríguez vendo, $ 500.000 mensuales, sin anticipo, precio fijo. Tel. 572-0051.

MAR DEL PLATA: Camet, terreno 10 x 30 a 800 mts. mar. Tel. 297-1424.

MERLO: lote sobre pavimento, gas natural, 14 mill. y cuotas. Tres Sargentos 630, Mariano Acosta.

MIRAMAR lote, hermosa esquinita, 6 playa y casino, pavimento. Calle 7 y 28, cont. 30 mill. o facilidades. Tel. 87-2672.

NECOCHEA: terreno 15 x 20, buena ubic., forestado, esquina 8 c. playa, 10 ctas. $ 2 mill. Tel. 48-9895.

NECOCHEA: terreno de 10 x 28 m2. cerca mar, total 8 mill. Tel. 252-4106.

PABLO PODESTA: V. Hermosa, fondo 52 x 10 frente, asfalto. Tel. 855-3995, Elena.

PILAR: terreno 10 x 30, luz, líquido hoy $ 10 mill. c. facilidades, total $ 20 mill. Tel. 652-6029.

RANELAGH: terreno 10 x 26, 4 c. est., agua cte., luz, 3 c. campo de golf, 90 ctas. $ 1,5 mill. Tel. 32-2269.

SAN JUSTO: part. vdo. o pto. facilidades, asf., gas, terr. 10 x 22, barato. Sarandí 1800. Tel. 632-7246.

SAN JUSTO: terreno 14 x 15 (a ½ c. Venezuela), $ 50 mill. Tel. 651-2099.

SAN MIGUEL: lote 10 x 20 con fac., $ 30 mill. Tel. 642-8612.

TERRENO Bello Horizonte Punta del Este, 60 mill. tot., con facil. Tel. 653-9775.

TERRENO en playa serena Mardel, 648 m2. o permuto. Tel. 942-0560.

TERRENO 10 x 10 barrio Pico de Oro (Fcio. Varela) $ 10.000.000. Tel. 23-4960, 8 a 2 hs.

URUGUAY: Brio Aramunda lote 1120 m2. 3 c. playa, 40 mill., oport. Tel. 34-1078, Sr. Silva.

VENDO lote camino a Magdalena, 20 kms. La Plata. Tel. 87-0690.

VENDO o permuto terreno en Mar del Plata. Rafaela 3796, Laferrere.

VENDO urgente 1.200 m2., $ 8 mill. Huerta Grande, Córdoba o permuto por lote en Gran Bs. As. Tel. 752-5400.

VENDO 2 terrenos juntos, 600 m2., Ezeiza, bien ubicados, a metros Ruta 205, T. 30 mill. Pedernera 1720.

PERMUTAS

MAR DEL SUD terreno 4 cuadras playa, permuto por Fiat 600 m. 74, 76. Tel. 601-2846.

MIRAMAR 6 cuadras mar por coche mod. 70, arriba. Sr. Alonso. 418 y 457, J. M. Gutiérrez.

PERMUTO terreno Cruce Castelar 489 m2. por Rastrojero 75 en adelante. Cafayate 1809 Cap.

4 PERMUTAS EN GENERAL

PERMUTO casilla de pino Brasil, y Fiat 600, 68, por materiales de construcción. Mariquita Thompson 1732, Madero.

6 SOCIOS Y AVISOS AL COMERCIO

BUSCO socio c. local y tel., p. cerrajería en zona centro. Tel. 28-6238, Ricardo.

BUSCO socio para restaurante. Tel. 203-8888.

BUSCO socio p. guardería, poco capital. Tel. 69-0821.

BUSCO socio, dispongo sala c. tel., PB, trabajo y pequeño capital. Tel. 981-7428.

SOCIO c. 10 mill. para negocio muy lucrativo, zona Lanús. Centenario Uruguayo 2833, Lanús E., seriedad.

TENGO crédito PAMI, busco Sra. también lo tenga para comprar dpto. o casita zona Avellaneda hasta L. Zamora. Tel. 27-6828.

7 NEGOCIOS E INDUSTRIAS (Cpra. - Vta. - Alq. - Perm. - Transf.)

VENTAS

FIAMBRERIA y quesería z. San Justo, sobre avda., vendo o permuto por auto o pick-up. Tel. 651-0918.

FONDO de comercio art. limpieza, plástico y perfumería, alq. bajo, colectivo en puerta. Tel. 659-5856.

FRUTERIA, despensa c. instalaciones, venta diaria 2 mill., vendo o permuto. Tel. 541-0126.

GRAN OPORTUNIDAD verdulería, frut., Tuyú y Chile, Piñeyro, Avellaneda, vendo $ 5 mill. o permuto. Tel. 362-6714, de 10 a 16 hs.

KIOSCO art. librería, juguetes, 1ª oferta. Villegas 5355 alt. Avda. Mitre 5400, Avellaneda.

MERCERIA lencería, vendo, fondo de comercio c. o sin mercadería. Caseros 1875 Cap. Tel. 27-0343.

PIZZERIA zona céntrica. Tel. 91-3475, Sr. Giménez.

QUIOSCO transfiero c/local de bazar, juguetería, librería y demás art. c/vivienda, tel. Lafuente 330 Cap.

RESTAURANTE bar c. vivienda Palermo. Nicaragua esq. Arévalo. Tel. 52-2500.

TALLER: líquido urgente, mecánico automotores, habilitado, teléfono, fuerza motriz, zona San Martín. Tel. 72-4055.

PERMUTAS

PERMUTO negocio chico por camioneta buen est. o vendo instalaciones. Tel. 201-4215.

TRANSFERENCIAS

TRANSFIERO negocio venta artículos de limpieza y kiosco de cigarrillos c. teléfono. Tucumán 2685. Tel. 87-7073.

8 LOCALES COMERCIALES OFICINAS-DEPOSITOS (Cpra. - Vta. - Alq. - Perm. - Transf.)

VENTAS

INSTALACION y fondo comercio de casa de repuestos en Saavedra. Tel. 571-7835.

POWER chapista comp. carga bater., 300 amp., máq. pulir, 2 vel., total 4,2 mill., compresor 250 libras, 2 cil. motor 2 HP. Tel. 751-6140, 750-6941.

VENDO o permuto por taxi, urgente, bazar, art. de limpieza. Carlos Calvo 687. Tel. 941-3769.

VILLA MARTELLI local planta alta, 150 m2. c. oficina, ideal taller confecciones. Franklin 184, V. Martelli.

ALQUILERES

DUEÑO alq. local 25 m2. b. ubic., s. Avda., ideal cualquier ramo. Tel. 760-1505, de 18 - 23 hs.

OFICINA por ½ día con tel. atiendo todo el día, 700.000 mensuales. Tel. 45-1636.

9 MUEBLES Y MAQUINARIAS P/NEG. E INDUSTRIA (Cpra. - Vta. - Perm. - Transf.)

COMPRAS

PARTICULAR compra overlok 3 ó 5 hilos en buen estado, pago contado. Tratar Tel. 0225-81-124.

VENTAS

COMPRESOR monofásico 180 libras, alta y baja, 2 HP, Motormech, oportunidad $ 3,8 mill. San Antonio 778, Barracas.

ESCRITORIO antiguo b. est. Doblas 882 1° C Cap. 13.30 - 16.30 hs.

GONIOMETRO sin uso hasta 315 mm. Tel. 297-1424.

HELADERA carnicería, sierra chica, balanza, picadora, urgente. Pedro I. Rivera 5763, V. Urquiza. Tel. 23-4960.

HELADERA mostrador 1 año uso. Vélez Sarsfield 913, Quilmes.

MAQUINA Oceánica, 2 canillas 1ª oferta. Tel. 35-4965.

OPORTUNIDAD fondo de comercio, granja, almacén, Floresta sur. La Facultad 1787 Cap. Tel. 752-4528.

OVERLOK Yamato, 5 hilos, heladera Columbia, alacena de cocina c. mesa, por terreno cerca Cap., part. únic. Tel. 47-7103.

SILLON completo p. pedicuro, 1.250.000. Tel. 93-4508.

SPIEDO c. horno Poyín, sin uso, valor 13 mill., líquido 8 mill. Tel. 53-0446.

URGENTE vendo heladera, bajo mesada con pileta inoxidable y otra heladera 7 pies. Tel. 87-2376, Gallo 78 Cap.

VENDO instalaciones de restaurante. Tel. 203-8888.

VENDO máquina marca Virkel, seminueva. $ 3,4 mill. Tel. 37-4576.

VENDO o permuto moledora cascotes 4 mts. cúbicos hora y herramientas construcción por vehículo. Tel. 0225-81124.

VENDO 2 mostradores de madera lustrado 2 x 0,5 para negocio. San Juan 3214 A. Tel. 97-7490.

4 MAQUINAS industriales overlok, recta collareta y corta collareta, $ 18.000.000. Guillermo Brown 1121, Ciudadela N.

PERMUTAS

A TINTORERO permuto caldera por máquinas coser ind., 2 overlok, 1 recta. Matheu 670.

10 MAQ. DE COSER Y TEJER P/EL HOGAR (Cpra. - Vta. - Perm.)

COMPRAS

COMPRO máq. coser zig-zag PHF o similar que haga onditas automáticas. Tel. 47-6737.

VENTAS

GRAN oferta máquinas coser Mitsubishi doble arrastre y máq. cañón p. marroquinería c. nvas. Tel. 361-5402.

MAQUINA coser Necchi nvda. $ 4.500.000. Baradero 327 Cap.

MAQUINA de coser portátil eléctrica, seminueva, 1 mill. Tel. 208-4079.

VENDO máq. de tejer Licyatex (Necchi), muy buenas condiciones o permuto. Tel. 942-0560.

VENDO Wanora Picola $ 700 mill. y permuto Singer por TV en buen estado. Australia 2046 al fdo. Cap.

11 MAQUINARIAS Y MAT. P/LA CONSTRUCCION (Cpra. - Vta. - Alq. - Perm.)

VENTAS

BLOQUERA profesional líquido oferta razonable, fábrica 1.500 bloques diarios. Trole 166 Cap.

VENDO urgente tablas, tirantes y reglas p. yesería por cese de trabajo. Tel. 757-1234.

12 ALQUILER DE CAMIONES PICK UPS-FLETES (Pedidos - Ofrecidos)

OFRECIDOS

FLETES mudanzas, guardamuebles, repartos, inclusive sáb. dom. y feriados. Tel. 97-4735.

FLETES sábados, domingos y feriados. Tel. 678-7097.

13 RADIO - TV. - ACCES INSTR. MUSICALES FOTOGR. (Cpra. - Vta. Perm. - Service)

COMPRAS

BANDONEON compro de particular a particular, pago hasta $ 2.000.000 contado. Tel. 551-8204.

VENTAS

ESTABILIZADOR de voltaje especial p. TV, funcionando, 200.000. Tel. 982-3832, 20 - 22 hs.

RADIOGRABADOR estéreo Sansei $ 2,2 mill. Tel. 87-0690.

SE vende TV blanco y negro $ 350.000. Uruguay 379, 1° piso.

TOCADISCOS: estereofónico Zenith con parlantes. Tel. 32-0793.

TV blanco y negro 14" Panoramic. Tel. 93-6014, de tarde.

TV b. negro, usado, funcionando, $ 390.000; otro $ 490.000, lunes a viernes, 15 - 20 hs. Santa Fe 2740 L. 19.

TV color 20", $ 7 mill. nvo. Calle 333 bis N° 751, Nueva Villa Argentina, Quilmes.

TV extra chato, $ 500.000 y otro chico, urgente. Acoyte 220 dpto. 1.

TV funcionando $ 350.000. Tel. 601-0741.

VENDO zoom 80-200 f 4.5, sin uso. Montura K, $ 3.200.000. Tel. 361-9246 ó 23-0377, después 20 hs.

VENDO batería musical incompleta en $ 2 mill. Tucumán 730 2° piso dpto. 4 Cap.

VENDO batería marca Rex Sup. completa, impecable estado. $ 4,9 mill. Tratar: Cevallos 146.

VENDO radio combinado Ken Brown con fonomatic. La Cautiva 7915, José María Bosch, partido 3 de Febrero.

14 MUEBLES Y ART. DEL HOGAR (Cpra. - Vta. - Perm.)

VENTAS

ASPIRADORA Yelmo, nueva, de pie, vajilla de porcelana, piezas sueltas de cocina (batería). Doblas 882 1° C Cap.

COCINA Oro Azul, 3 hornallas, horno y parrilla a estrenar. Tel. 755-3623.

DIVAN cama c. colchón, 3 cajones (1 p.) perfecto estado, 1 mill. Tel. 773-4275.

HELADERA fliar. b. est. funcionando, $ 700.000. Tel. 601-0741.

HELADERA Marshall 14 pies. 1,5 mill. Tel. 659-4463, 18 - 22 hs.

HELADERA y lavarropas familiar, poco uso, funcionando perfectamente. Tel. 760-8040.

MESA y 4 sillas p. cocina, mesa tel., 700.000 y 1 sillón chico 250.000. Tel. 392-6355, 10 - 18 hs. Lun. a viern.

PLACARD 2,20 x 2,40 $ 2,2 mill. estufa Simplex $ 700.000 y 2 pantallas $ 300.000 c/u. Tel. 611-0207.

ROPERO mediano y cama 1 plaza con colchón, poco uso, $ 800.000. San Antonio 778 Cap.

VENDO cama de madera 2 plazas con colchón de lana y elástico tejido, $ 800.000. Tel. 28-3822.

VENDO cama 2 plazas completa y cómoda, escucho oferta. B. de los Italianos 1281 V. Dominico.

VENDO estufa Sansur 3000 cal. $ 600.000 y pantallas Emege 1000 cal. $ 300.000 c/u., part. Tel. 86-4994.

VENDO muebles usados y artefactos eléctricos por ausentarme, precios módicos. Tel. 659-5856.

VENDO o permuto por automóvil juego de dormitorio y modular en cedro sin uso. Sarrat 245, Sarandí. Tel. 207-7552.

VENDO vitrola antigua, platos de plata, 1 araña bronce 12 luces. Hidalgo 1456, portería.

VENDO 2 sofá cama Gicovate. Hidalgo 1039 6° piso B Cap. 19 a 21 hs.

2 SILLONES pana s. apoya brazos, $ 500.000. Tel. 783-2070.

15 SERVICIOS VARIOS (Pedidos - Ofrecidos - Personales)

PEDIDOS

BUSCO adiestrador canino método sin castigo para adiestrar perra, en V. Urquiza, barato. Pto. Argentino 2948 sáb. dom. únicamente, Pque. Chas, Villa Urquiza.

JUBILADO con conocimientos contables, medio día por la tarde, c. referencias. Presentarse: Pasteur 717, Lun. a viern. 14 - 16 hs.

PINTOR autos oficial o medio oficial. Echeverría 1901 V. Maipú, San Martín desp. 9.30 hs.

OFRECIDOS

ACTIVO larga experiencia operaciones bancarias, contables, relación depend. Tel: 46-4583 de mañana.

ADMINISTRACION de consorcios. Tel. 802-9617.

ALBAÑIL especialista pintura en gral. con herramientas, por tanto o por día., buenas ref. Tel. 362-3536. Sr. de Robledo.

ALBAÑIL se ofrece para todo tipo de refacciones. Herrera 1081 I. Casanova.

APARADORA de calzado a domicilio de niña/o se ofrece, edad 20 años. Tel: 361-0910

ARREGLO lavarropas heladeras a domicilio con garantía. Tel. 361-3014

ARREGLO y coloco parquet y flexiplast. Pulo y plastifico c. materiales suecos. Tel. 922-7216.

ARREGLOS y techos prec. económicos 566-9827

ARREGLO lavarropas, heladeras, ex mecánico de Drean, Eslabón de Lujo. Tel. 652-7291.

ATIENDO llamados telefónicos. Tel: 23-5802

ATIENDO abuelitos c. pensión amb. fliar. Tel. 201-7876. Sra. Mecha.

AYUDANTE de albañil se ofrece. Herrera 1081, I. Casanova.

AZULEJISTA cerámica Caseros 562 Cap. Chazarreta habit. 24. 26-0143

BANDONEON método muy fácil sin estudio para tocar piezas en la primera clase, único sistema. Tel. 551-8204.

BUSCO empleo c. sueldo, ½ día., mañana, tareas ordenanza o ayudante. Tel. 93-6014.

BUSCO trabajo plomería, estufa, limpieza tanques, gas, pinturas, albañilería, facilidades de pago. Tel. 47-1411 6868.

CADETE se ofrece serv. militar, p. todo trabajo. Tel. 941-0930.

CANTANTE brasileño se ofrece para shows bar, pub., bailes, etc. Tel. 86-4994.

CASEROS p. cuidar casa quinta z. Moreno o para garaje en Cap. teng. regist. Tel. 99-4921

CERRAMIENTO aluminio, defensa balc., plast. y pulo consult. Tel. 58-5443. Tel. 821-7940.

CHOFER taxi se ofrece prefer. turno noche 252-0333

CHOFER: para toda tarea. TE: 23-8818 de 10/12 hs. Barracas 58 Cap.

CLASES flauta dulce órgano eléctrico piano a domicilio arancel económ. adultos niños Tel. 362-7275

CLASES de guitarra y canto acompañamiento método práctico Laprida 1224 1C G Cap. $ 150.000

COCHE p. casamiento alquilo. Tel. 45-1636.

COCINA árabe, fiestas, cumpleaños, casamientos amplia experiencia 28-8520

COLOCACION azulejos cerámicas techos de tejas ampliaciones reformas instalaciones elect. gral. Tel. 250-0532

COLOCAMOS azulejos cerámica, mosaicos. Tel: 97-2536 Sr. Rodríguez

COLOCO todo tipo de revestimiento interiores y exteriores pintura y refacciones en gral. Tel. 99-1096

COLOCO todo tipo de revestimientos interiores y exteriores, pintura y refacciones en gral. Tel: 99-1096

CONSERJE jubilado, buena presencia y práctica s. of., p. hotel Cap. o interior. Tel. 602-2367. Mario.

CONSTRUYO pieza, cocina, baño, material de 1ª techo losa $ 40 mill. Tel: 240-0851

COPIAS a máquina y todo tipo de manualidades realizo. Tel. 601-9255.

CORTINAS reparación todo tipo enrollables americanas tipo barrio, tendederos colgantes para ropa. Tel. 70-9772.

CUIDO bebés en mi casa. Tel. 855-2496.

CUIDO enfermos de noche y día. Piedras 1349 Cap.

CUIDO niños en mi hogar, 2 años en adelante, todo el día. 700.000. Tel. 84-1791.

DECORACIONES planos, proyectos, papel, alfombra, pintura en gral. Coloc., en el día. Tel: 38-1944

DESOCUPADOS procura ingresos gane $ 500.000 por día. Sr. Mario. Tel. 658-1017.

DIBUJANTE gráfico logo tipo isotipos bocetos orig. Cnel Estibou 181 Sarandí Avell. Dep. 19 hs.

DIBUJANTE originales y bocetos, logotipos, planillas, envases. Consulte precios. Tel. 52-7609.

DISC-JOCKEY sonido y efectos especiales precios muy módicos. Presidente Sarmiento 1963 Avellaneda

DOY clases inglés, individuales y grupales 97-8164

ELECTRICIDAD en gral fuerza motriz refacciones domiciliarias service portero eléctrico Sr. Lujan Tel. 59-7758

ELECTRICISTA instalac. reparac. en gral. artefactos a domicilio. Sr. Roberto. Tel. 33-9984 y 362-3663.

EMPAPELADOR se ofrece Tel. 89-8668

EMPAPELADOR colocación de papeles pintados, vinílicos, murales, carpenter, responsabilidad y categoría. Tel: 567-5905

ENCERO viruteo pisos $ 10.000 m2 limpieza de casa y asfalto techos Tel. 922-4027 y 771-3174

ENFERMERA las 24 hs. Cuidados intensivos, sueros, inyecciones, etc. Tel. 37-6691, 21-8303, 254-9877.

FOTOGRAFO responsable color insup. casam. quinceaños 11 x 15 11.500, 13 x 18 13.500 20 x 25. 24.500 Regalo Album. Tel. 941-8277

FOTOGRAFO profesional se ofrece. Tel. 93-5514, 624-8547. Sr. Angel.

GASISTA plomero matriculado, cocina, calef., estufas. Tel. 84-0678.

HAGO animaciones infantiles, magia, cine, figuras c. globos, entretenimientos. Tel. 552-9595.

HAGO copias máquina eléctrica, buen precio. Tel. 30-2942.

HOMBRE práctico en rasqueteo, encerado, plastificado, limpieza, se ofrece. Tel. 38-4031.

INSTALACIONES reparaciones aire acondicionado art. del hogar. Tel. 241-2567

JOVEN se ofrece procesador de fotocomposición, titulero, ayudante de copia y montaje. Tel. 49-5114.

NO FUE TAN ARDUO DECIR QUE SI

Triunfó en la Quinta de San Isidro y Pagó Grande: $ 17.900

Comienzo incoloro en el césped, con tribunas raleadas y la lluvia conspirando. Pero con el correr de las pruebas, "más o menos" algunos adelantos pero sin llegar al nivel que un escenario así merece. Ruido de cinco cifras, como siempre ya que en el cotejo de quinto turno, Arduo Si puso dos cuerpos sobre Prestigiado saltando charcos, a razón de $ 17.900 que cayeron como balde de hielo. Aquí, ofrecemos los resultados al cierre de esta edición:

1ª Carrera — Premio ROSE ROYALE (1895) — 1.200 Metros

CABALLO	JOCKEY	Nº	Gan.	a Gan.	a 2º	a 3º	Pag.
1 MYRTUS 56, O.Zapata		(11)	33436	4300	2100	2200	—.—
2 Resonante 56, O.Dominguez		(5)	16505		2100	2400	7.900
3 El Romano 56, V.S'netti		(9)	9426			2300-1	5.500
4 Fat Rey 56, J.Palacios		(3)	11802				12.400
5 La Velocista 54, C.Vega		(1a)	C/1				20.200
6 Ivro Dancer 56, J.Aguirre		(14)	21781				6.700
7 Marimon 54, R.Barrueco		(10)	646				227.500
8 Barramao 56, C.Ramirez		(1)	7260				20.200
9 Voziyo 56, M.Barroso		(6a)	C/6				713.600
10 El Bergantín 56, J.Núñez		(15)	1425				103.100
11 Irsolo 52, P.Peralta		(6)	206				713.600
U Mi Pago 52, C.Pintos		(8)	2050				70.700
TOTAL			106537				

EXACTA (11-5) $ 87.000
TRIFECTA (11-5-9) $ 651.500
No corrieron: Lester (2), P.Boy (4), Sagazmente (7), Elarmenonville (9), Atinente (12) y Deportista (13).
Ganada por: la cab.; el 3º a 4 cpos.; el 4º a 2 cpos.; el 5º a 4 cpos.; el 6º 1 cpo. Tiempo: 1'13"4/5. Cuidador: E.Bani. Caballeriza: Antonito. El ganador es hijo de Lefty y Mosquetera. Edad: 3 años.

CANDIDATO DE CRONICA

2ª Carrera — Premio MANUEL BELGRANO — 1.000 Metros

CABALLO	JOCKEY	Nº	Gan.	a Gan.	a 2º	a 3º	Pag.
1 ASMENA 57, V.S'netti		(1)	29612	2600			—.—
2 S.Honesta 51, M.Lezcano		(5)	10921				7.100
3 Montillana 55, A.B'tucci		(6)	9595				8.100
4 Piruetita 57, R.Rossi		(8)	6380				12.200
TOTAL			56508				

APUESTA DOBLE: (11-1) $ 22.000.
EXACTA: (1-5) $ 16.200.
No corrieron: Petrolera (2), Mantecolita (3), Qué galana (4), V.Habanita (7) y L.Dalry (9).
Ganada por 2 cpos.; el 3º a 4 cpos.; el 4º a ½ pzo. Tiempo: 1'1". Cuidador: V.Parisi. Caballeriza: Daniela Up. La ganadora es hija de Francis U y Norteña. Edad: 3 años.

CANDIDATO DE CRONICA

3ª Carrera — Premio LITTLE DARLING (1897) — 1.600 Metros

CABALLO	JOCKEY	Nº	Gan.	a Gan.	a 2º	a 3º	Pag.
1 SCALLOWAY 55, J.Palacios		(11)	62231	4400	2500	2400	—.—
2 Aerolithe 55, V.Sa'netti		(12)	44408		2300	2400	6.800
3 S.Press 55, E.Liceri		(5)	1170			6000	261.500
4 Silero 55, M.Lezcano		(7)	42189				7.200
5 W.Figure 55, M.Sarati		(7a)	C/7				7.200
6 Hay Llo 55, J.Vaira		(6)	12567				24.300
7 S.Trop 53, R.B'ecos		(8)	6864				44.500
8 Rennell 53, J.C'ntes		(10a)	100				99.999
9 Beble 55, J.Val'eso		(1)	9647				31.700
10 Caravan 55, R.Galloso		(9)	15156				20.100
U El Tutú 55, J.Figueroa		(3)	20393				15.000
TOTAL			221724				

APUESTA DOBLE: (1-11) $ 24.500.
EXACTA: (11-12) $ 40.500.
TRIFECTA: (11-12-5) $ 889.200.
No corrieron: Ocori (2), S.Ali (4), Passionato (10), Bircinus (13), M.Riesgo (14) y Cyrus (15).
Ganada por: ½ cab.; el 3º a 6 cpos.; el 4º a 2 cpos.; el 5º a ½ pzo.; el 6º a 6 cpos. (Bandera verde para el 1º puesto). Tiempo: 1'40"4/5. Cuidador: J.Echechoury. Caballeriza: Guanabara. El ganador es hijo de Keast y Scarleta. Edad: 2 años.

4ª Carrera — Premio FRAMBOISE — 1000 Metros

CABALLO	JOCKEY	Nº	Gan.	a Gan.	a 2º	a 3º	Pag.
1 M'NA TEL 55, O.Dominguez		(3)	67296	4100	2600	2500	—.—
2 Maia Trebol 55, V.Centeno		(12a)	(c/12)		12000	4400	32.300
3 Su Realeza 53, R.Riveiro		(5)	21780			4700	12.900
4 La Colombine 55, R.Cervantes		(9)	5012				56.100
5 Aku India 55, C.Bertoldi		(12)	8685				32.300
6 S.Moria 52, C.Labeque		(7)	35310				7.900
7 Brujas Dandy 55, E.Liceri		(1)	29984				9.300
8 P.Camelia 52, M.Rodriguez		(8)	925				304.400
9 Doña Nadie 55, R.Galloso		(13a)	4525				62.100
10 Queresa 55, A.Garcia		(11)	1020				275.700
11 Miss Joan 55, M.Abregú		(6)	14475				19.400
12 Nirimocha 52, C.Ramirez		(15a)	2003				140.400
13 P.Skin 55, R.Rossi		(10)	12582				22.300
u Ñ.Beata 52, V.Aguirre		(14)	205				99.999
TOTAL			203803				

No corrieron: Pabailar (2), Silepsis (4), C.Moon (13), L.Press (15).
APUESTA DOBLE 11-3: $ 37.200.
APUESTA EXACTA 3-12a: $ 177.500.
APUESTA TRIFECTA 3-12a-5: $ 1.917.700.
Ganada por: 1½ cpos., la 3ª a 4 cpos., la 4ª a 1½ cpos., la 5ª a ¾ cpo. y la 6ª a cab. Tiempo: 1'1". Cuidador: E.Perdomo. Caballeriza: El Espinero. La ganadora es hija de Telefónico y B.Mironcita. Edad: 2 años.

5ª Carrera — Premio GUIÑA — 2.200 Metros

CABALLO	JOCKEY	Nº	Gan.	a Gan.	a 2º	a 3º	Pag.
1 ARDUO SI 54, A. Valenti		(12)	14399	17900	11400	3700	—.—
2 Prestigiado 50, B. González		(8)	24340		4600	2500	10.600
3 Sucre 57, C. Pezoa		(4)	65122			2200	3.900
4 Willi 53, M. Cardozo		(5)	6803				37.900
5 Princemet 53, G. Sena		(11)	26300				9.800
6 Wrack 53, J. Samp'ni		(7)	21737				11.800
7 Manu 51, R. Cabrera		(3)	1657				155.800
U Plutarquito 57, J. Figueroa		(2)	26753				9.600
TOTAL			187111				

No corrieron: El Sonido (1) No (6), Hardelot (9), P. Khan (10).
APUESTA DOBLE: 3-12, $ 104.700.
APUESTA EXACTA: 12-8, $ 254.700.
APUESTA TRIFECTA: 12-8-4, $ 886.000.
Ganada por: 2 cpos., el 3º a 1 cpo., el 4º a 1 cpo., el 5º a 7 cpos. y el 6º a 6 cpos. Tiempo: 2'24"2/5. Cuidador: S. Dávila. Caballeriza: A. E. Basso. El ganador es hijo de Arduo y Palmeada. Edad: 6 años.

6ª Carrera — Premio BREVA — 1.000 Metros

CABALLO	JOCKEY	Nº	Gan.	a Gan.	a 2º	a 3º	Pag.
1 D. BAND 52, V. Aguirre		(9)	4577	92200	42400	14800	—.—
2 G. Alegría 55, J. Val'ieso		(14)	45450		4500	3900	9.200
3 R. Big 55, R. Cabrera		(4)	13516			8200	31.200
4 C. Tel 55, J. Juárez		(13)	86896				4.800
5 Salvorada 52, P. Armada		(5)	985				428.800
6 Dialist 55, E. Liceri		(3)	60622				6.900
7 (Hojata 55, A. Etchar		(A14)	C/el 14				9.200
8 Casadistante 55, P. Sahagián		(1)	14960				28.200
9 (Va Cha Che 55, H. Galeppi		(A7)	3825				110.400
10 Priniche 52, C. Ramirez		(8)	55365				7.600
11 Que Duquesa 55, L. Triviño		(11)	14159				29.800
12 Bárbara 53, J. Vaira		(12)	2246				188.000
U Galantona 55, J. Aguirre		(6)	3475				121.500
TOTAL			306076				

No corrieron: H. Kiss (2), S. Wiltness (7), Pedraza (9A), La Gallarda (10) y Deneb (15).
APUESTA DOBLE: 12-9, $ 21.180.000.
APUESTA EXACTA: 9-14, $ 1.243.500.
APUESTA TRIFECTA: 9-14-4, $ 8.840.700.
Ganada por: ½ cpo., la 3ª a 1½ cpo., la 4ª a pczo., la 5ª a cbza. y la 6ª a 2 cpos. Tiempo: 1'4/5. Cuidador: J. Prá. Caballeriza: Mi Chiquita. La ganadora es hija de Malevaje y Bandalla. Edad: 2 años.

7ª Carrera — Premio GANZUA — 1600 Metros

CABALLO	JOCKEY	Nº	Gan.	a Gan.	a 2º	a 3º	Pag.
1 AGIGANTADO 55, M.Lezcano		(1)	142160	3900	2900	2400	—.—
1 Pertex 55, V.Sanguinetti		(11)	66618		3500	3000	8.300
3 A.Press 55, F.Laitán		(13)	43349			3400	12.800
4 Valesante 55, H.Libré		(7)	27420				20.300
5 Don Pampa 55, R.Galloso		(3)	33296				16.700
6 Afraid 55, O.Aguirre		(12)	12410				44.900
7 Dan For You 55, R.Barrueco		(15)	6611				84.300
8 Medioevo 55, J.Valdivieso		(10)	70409				7.900
u Llancolic 52, M.Plana		(14a)	1929				289.100
TOTAL			404202				

No corrieron: Mazorquero (2), Sensual (4), S.Boy (5), El Carioca (6), O.Times (8), Condominium (9), El Nostalgico (13a) y Kumorian (14).
APUESTA DOBLE 9-1, $ 1.382.200.
APUESTA EXACTA: 1-11, $ 43.500.

OSSY, UNA TROMBA

Partida Final que Vale: 44"

Solo Ossy se salvó de la "lentitud" que prometía el terreno platense luego de la lluvia, en función de partidas finales. Y certificando que lo suyo es para ganar cortada, mañana, 44" los 700 fueron de una brillantez total.

● LA PLATA

(Pista grande pesada)

1ª CARRERA 1.000 Mts.
TAYA INDIA, R. Martínez, 500 en 32"3/5; BAGUALA REAL, L. Triviño, 500 en 31"2/5; RAPAZA, B.Aguilar, 500 en 32"1/5.

2ª CARRERA 1.600 Mts.
POULICHO, C.García, 800 en 53"1/5; TOREANTE, E.Martínez, 800 en 52"2/5; EL CARPINTERO, con el peón, 800 en 53"; PENDRAGON, I.Desvard, 800 en 54"1/5.

3ª CARRERA 1.200 Mts.
BETTY, O.Ramírez, 600 en 39"2/5; KARLA, H.Olivera, 600 en 38"4/5; FLUSABEL, con el peón, 600 en 39"; DORADA BRAVA, H.Ereñú, 600 en 39".

4ª CARRERA 1.400 Mts.
OSSY, O.Aguirre, 700 en 44"2/5; GRAN TERESA, R.Pastor, 700 en 46"2/5; LUNA Y SOL, A.Rivero, 700 en 45"; SUN VITA, D.Torrilla, 700 en 46"1/5; PRENDA REAL, J.Gutierrez, 700 en 46"1/5.

5ª CARRERA 1.200 Mts.
THE LAST, J.Corso, 600 en 39"1/5; PONELE, J.Azamor, 600 en 38"3/5.

6ª CARRERA 1.200 Mts.
BOSTON POPS, C.Ibarba 600 en 39"1/5; CAPUCHINO, R.Cabrera, 600 en 38"4/5; CLEFT, C.Capdevila, 600 en 40".

7ª CARRERA 1.100 Mts.
GRAN STREET, R.Zapata, 500 en 32"1/5; DASTY, J.Tocci, 600 en 38"4/5; LUNAY, A.Valenti, 600 en 39"1/5; ESTUDIANTE, V.Sabín, 500 en 31"2/5;

8ª CARRERA 1.400 Mts.
BUEN MISTER, R.Cabrera, 700 en 46"2/5; SIN CORAJE, M.Cañedo, 700 en 47"; ALIAS TI, V.Insaurralde, 700 en 47".

9ª CARRERA 1.400 Mts.
AUSTRAL, A.Rivero, 700 en 46"2/5; MISTE R. Luis, O.Aguirre, 700 en 45"4/5; DESVELADO, J.Burgois, 800 en 54".

10ª CARRERA 1.600 Mts.
SAXOPHON, M.Sandoval, 800 en 52"3/5; TOMTOM, R.Cabrera, 800 en 53"; BIRDSEED, E.Martínez, 800 en 52"; SLOWLY, J.Tocci, 800 en 53".

APUESTA TRIFECTA: J-11-13, $ 517.000.
Ganada por: 3 cpos. el 3º a ¾ cpo., el 4º a ½ cab., el 5º a 6 cpos. y el 6º a 3 cpos. Tiempo: 1'40"3/5. Cuidador: A.Castro. Caballeriza: Los Carlos. El ganador es hijo de Cipayo y Amicia. Edad: 2 años.

CANDIDATO DE CRONICA

8ª Carrera — Premio SEGURA — 1.200 Metros

CABALLO	JOCKEY	Nº	Gan.	a Gan.	a 2º	a 3º	Pag.
1 LION PRESS 56, E. Liceri		(10)	30534	15300	7000	5000	—.—
2 Majuelo 56, A. Etchart		(8)	57211		4600	3000	8.000
3 Adige 56, V. Sang'tti		(12)	82477			2800	5.600
4 (Iguri 53, J.Aguirre		(15a)	C/15				125.900
5 Bambullante 56, R. Laitán		(13)	17986				26.000
6 Atanasio 56, R. Galloso		(1)	50205				9.300
7 Erris 52, R. Diaz		(6)	59719				7.800
8 (Maguntino 56, N. Pla'ino		(9a)	29663				15.700
9 (Don Corleone 53, J. Aguirre		(15)	3715				125.900
10 Ugandes 52, T. Aguirre		(7)	6976				67.000
U (Tunante 53, A. Cervantes		(12a)	620				754.700
TOTAL			333196				

No corrieron: J. Fox (2), El Fiscal (3), Perri (4), Solano (5), Caroglass (9), Marduk (11) y F. Quick (14).
APUESTA DOBLE: 1-10, $ 144.200.
APUESTA EXACTA: 10-8, $ 225.000.
APUESTA TRIFECTA: 10-8-12, $ 1.387.500.
Ganada por: ½ cbza., el 3º a 3 cpos., el 4º a 1½ cpo., el 5º a ½ cpo. y al 6º a ½ cpo. (Bandera verde para el 1º puesto). Tiempo: 1'14"2/5. Cuidador: N. Caballero. Caballeriza: Tobetma. El ganador es hijo de Unipress y La Polaca. Edad: 3 años.

9ª Carrera — 1.600 Mts.

HIPODROMO SAN ISIDRO

MARCADOR	A GANADOR	A 2º	A 3º
1º 13	2.800	2.400	
2º 1		2.600	
3º 6			
4º 2			

A Ganador	APUESTA DOBLE	1er. Placé	2do. Placé
66.700			

EXACTA	TRIFECTA
13.200	45.000

1 Arefue 57, J. Palacios
2 El Valeroso 53, L. Acuña
3 Corajudo 57, no corrió
4 Riverlege 57, no corrió
5 Tegumento 57, no corrió
6 El Eduar 57, J. Valdivieso
7 Trinquis 55, no corrió
8 Magian 57, no corrió
9 Bonichante 57, no corrió
10 Legionario 57, E. Tasende
11 Paleón 54, no corrió
12 Akumanso 57, C. Bertoldi
13 Bélgico 57, V. Sanguinetti
14 EL Marshall 57, I. Gómez
15 Camarlengo 57, M. García

LOTERIA NACIONAL

1º Con $ 720.000.000: 4701
2º Con $ 60.000.000: 10406
3º Con $ 30.000.000: 16810
4º Con $ 12.000.000: 10531
5º Con $ 6.000.000: 10208
6º Con $ 4.200.000: 3603
7º Con $ 4.200.000: 29819
8º Con $ 3.000.000: 4058
9º Con $ 3.000.000: 13648
10º Con $ 3.000.000: 41729

11º Con $ 2.100.000: 2391
12º Con $ 2.100.000: 9321
13º Con $ 2.100.000: 16279
14º Con $ 2.100.000: 28244
15º Con $ 2.100.000: 40086
16º Con $ 1.200.000: 3998
17º Con $ 1.200.000: 4456
18º Con $ 1.200.000: 5769
19º Con $ 1.200.000: 27907
20º Con $ 1.200.000: 31305

LOTERIA DE MENDOZA

LOS 10 PRIMEROS PREMIOS

1º Con $ 750.000.000: 10167
2º Con $ 54.000.000: 19460
3º Con $ 27.000.000: 10966
4º Con $ 10.800.000: 28024
5º Con $ 5.310.000: 24028
6º Con $ 2.700.000: 12014
7º Con $ 2.025.000: 23545
8º Con $ 1.620.000: 39857
9º Con $ 1.440.000: 17870
10º Con $ 1.350.000: 29676

TODO EN POCAS LINEAS

★ **Esta noche** a las **21** y mañana a las **20 horas** se presentará en el **teatro de las Provincias Argentinas** —Córdoba 6056, Capital— un espectáculo folklórico a cargo del conjunto vocal **"Los de Salta"** y el grupo de baile **"Munay Trío"**. El primer conjunto está integrado por **Carlos Palacios, Francisco Barrios, Miguel Angel Reyes,** y **Roberto Medina.** El **"Munay Trío"** se halla conformado por **Mabel Sánchez, Nydia Viola** y **Carlos Rivarola,** actuando como bailarín invitado Omar Ocampo. Las entradas son a precios populares.

★ El próximo **martes** a las **18.30 horas** en el salón dorado del Teatro **Nacional Cervantes** se cumplirá una reunión con figuras del ambiente artístico para tratar el tema **"El musical en la Argentina".** Intervendrán **Enrique Pinti, Mabel Manzotti, Pepito Cibrián, Julio Tahier** y **Juan Carlos Thorry.** Conduce **Emilio Stevanovich** y ausipicia el Instituto Internacional del Teatro. **La entrada es libre y gratuita.**

★ En el próximo mes de julio el estudio **"Arlequín"** iniciará un curso integral para actores que comprende las siguientes materias: **actuación y práctica escénica, foniatría, expresión corporal, mimo y pantomina, danza jazz, zapateo americano e iniciación musical.** Los interesados pueden solicitar mayores informes en Bartolomé Mitre **2020,** Capital, todos los días a partir de las 18 horas.

★ El próximo **lunes 21** del corriente a las **21 horas** en el Centro Cultural General San Martín en el ciclo dedicado a la revisión del cine francés se exhibirá **"El jorobado",** realización de **Jean Delannoy** con la actuación de **Pierre Blanchard** y **Jean Marchant.** Auspicia la embajada de Francia y **la entrada es libre y gratuita.**

★ En la **Manzana de las Luces** —Perú y Alsina— esta noche a las **23 horas** se presenta en el ciclo que organiza el **Club de Jazz** un concierto a cargo de **"Swing 39",** conjunto que integran **Héctor López Furst** en violín, **Walter Malosetti** y **Ricardo Fellican** en guitarras y **Héctor Basso** en contrabajo de caña. La presentación estará a cargo de **César Parisi.**

★ El **Collegium Musicum** solicita integrantes en las cuerdas de tenor y bajo para formar parte de coro mixto de la entidad que dirige la profesora **Silvia Pérez.** No se necesitan conocimientos musicales previos. Informes e inscripción los martes y jueves de **21 a 23.30 horas** en la sede de la entidad, **Libertad 1630.**

PROSIGUE OBRA NACIONAL

Hasta el domingo 11 de julio, seguirán las representaciones de "Las de barranco", comedia de **Gregorio de Laferrere,** que se viene ofreciendo en el Teatro Nacional Cervantes.

Durante estas últimas funciones el personaje de doña María es interpretado por **Lydia Lamaison,** ya que por enfermedad de **Eva Franco,** tuvo que ser reemplazada hasta su reincorporación.

Actúan además: **Alejandra Da Passano, Laura Bove, Ignacio Quirós, Héctor Giovine, Tony Vilas, María Elina Rúas, Juan Carlos De Seta, Mako Castro Volpe, Omar Aranda, Aurora Delmar, Oscar Núñez, Celia Camús, Norberto Gonzalo,** y **Carlos Romero Franco.** Asistencia de **Mario Labardén;** escenografía y vestuario de **Germán Celpi** y dirección de **Rodolfo Graziano.**

● **PROCESO**

El jueves 24 del corrientes mes se estrenará la obra de teatro de Diego Fabbri **"Proceso a Jesús"** en la localidad de Lomas de Zamora.

Será dirigida por el profesor **Roberto Nicolás Medina** y actuarán **Ricardo Castro Ríos, Oscar Casco, Susana Fernández Anca, Elizabet Makar, Joaquín Piñón, Horacio Nicolai, Lilian Valmar, Carmen Llambi, Pacheco Fernández** y un extenso elenco compuesto por miembros del Taller de Teatro de pendiente del mencionado organismo.

TV-TD: INVENTO ESPAÑOL

MADRID, 19 (EFE).— **Un sistema para ver la televisión en relieve y color ha sido desarrollado por el científico español Joaquín Gómez Barquero.**

Según declaraciones del científico a la agencia "EFE", el 22 de abril de este año, se realizaron ensayos en televisión española en circuito cerrado, con todo éxito. El sistema —dijo— **no necesita gafas coloreadas y es compatible con cualquier televisor, sea éste en blanco y negro o en color.**

Gómez Barquero, realiza desde hace tiempo investigaciones y ensayos, encaminados a conseguir mejoras técnicas en la televisión, y tiene en su haber varios logros tecnológicos e, incluso varios sistemas para poder ver la televisión con relieve y color. "Algunos de ellos —manifestó— **no necesitan más que una cámara".**

"He visto que se hacen ensayos en Alemania —explicó el científico— de televisión en relieve con gafas coloreadas, que han resultado un fracaso, y no quería dejar pasar más tiempo sin que se tuviera conocimiento de mi sistema".

"La televisión en relieve y color —concluyó— **permite una mayor elección del espectador.** No solo podemos ver los primeros planos, sinó que se podrá contemplar con toda perfección el fondo de la imagen, sea cual sea el plano en que estén colocadas las personas o cosas".

HAY DIALOGO

"Domesticados" de **Aída Bortnick,** será la obra con la cual Argentores inicia, dentro de su ciclo cultural del presente año.

Interpretarán Mayenka Novack, Hugo Arana y Bárbara Mujica.

El acto se cumplirá el lunes 21 a las 19, en Pacheco de Melo 1820. Entrada libre.

SUS CARTAS ESTAN ECHADAS

♡ A	♣ L	♠ I	♡ M	♣ E	♡ B	♠ N	♣ V	♡ I	♠ E	♡ E	♣ A
◊ L	♠ S	♡ N	◊ O	♠ P	♡ T	◊ G	♡ E	◊ R	♡ A	♣ N	◊ A
♠ E	♡ G	♣ T	◊ R	♡ R	♣ E	♠ R	♡ A	◊ A	♡ D	♣ S	◊ V
♠ A	◊ E	♡ A	◊ N	♣ U	♠ D	◊ T	♡ B	♠ A	♣ A	◊ A	♡ L
◊ J	♠ D	♡ E	◊ A	♠ U	♣ N	◊ S	♣ 1	♠ D	♣ M	♠ A	♣ O

En estos 60 naipes se encuentra encerrado un mensaje para usted. Acaso se trata de un augurio o de una advertencia que no deberá desestimar. Para dar con el mensaje que corresponda al lector éste debe proceder de la siguiente manera: si su nacimiento se ha registrado entre los días 5 y 11 (no importa el mes) elegirá PICAS; si se ha producido entre los días 12 y 19, TREBOL; si lo fue entre los días 20 y 27, DIAMANTE, y finalmente, si su advenimiento al mundo aconteció entre los días 28 y 4, su palo será CORAZONES. Una por su orden leyéndolas de izquierda a derecha, las letras que llevan las cartas correspondientes a la fecha en que nació y escríbalas. Así obtendrá el mensaje.

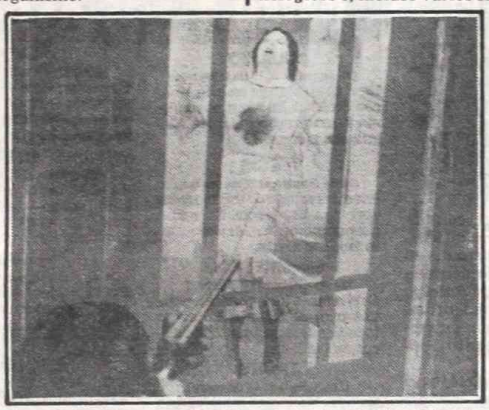

Romy Schneider en una dramática secuencia de "El trío infernal", película que con excelente repercusión de público se viene exhibiendo en Buenos Aires. Son intérpretes de esta atractiva y densa historia Michel Piccoli, Andrea Ferreol, Hubert Deschamps y Mascha Gomska, bajo la dirección de Francis Girod, que ha definido esta historia como "una intriga donde se estudia el descenso de la conducta humana en los niveles más profundos de la perversión", para descubrir la corrupción de una sociedad ávida de bienes materiales.

Emilio Alfaro en Drama con Batista

La obra teatral **"La señorita de Tacna"** con interpretación en los roles protagónicos de **Aurora Batista** y **Daniel Dicenta** será estrenada próximamente en un teatro madrileño, bajo la dirección de **Emilio Alfaro,** responsable asimismo de la puesta en escena que, con interpretación de **Norma Aleandro,** se viene representando con singular suceso de público en Buenos Aires.

● **MUY IMAGINATIVO**

Emilio Alfaro se encuentra en estos momentos en Madrid, trabajando en los ensayos de la obra, escrita por el peruano **Mario Vargas Llosa.** "Es una historia nada convencional que se sumerge en un mundo muy imaginativo, donde los límites de la ficción y la realidad se pierden y la memoria, **el pasado y el presente juegan continuamente en un ir y venir fascinante",** señaló a la prensa recientemente.

El director argentino se propone promover el intercambio de obras y elencos entre España y América latina y para ello cuenta con la colaboración del director argentino radicado en Venezuela, Carlos Giménez.

LOS JUEGOS EROTICOS HACEN QUE LOS DESEOS SEAN PERMANENTES

Kamasutra

EL ARTE DE AMAR

PROH 18

HOY también TRASNOCHE

4ª semana TROCADERO LAVALLE 820

GRAN ORQUESTA - GRAN SAN JUAN CONTINENTAL - SUPER (Boulogne) MAIPU (Las Palmas) - BANFIELD (Banfield) GRAN ALSINA (V. Alsina) - HISPANO (S. Fernando) VIRREYES (Virreyes) - SAN MARTIN (M. del Plata)

TV PROGRAMA TV

14 — 2 LUCAN - Serie
Con Kevin Brophy.
7 LAS PELICULAS DE JERRY LEWIS
"Más vivo que muerto".
11 MUNDIAL ESPAÑA '82
Comentarios e imágenes del campeonato.
13 CINE DE BARRIO
1ª sección: "El Hincha", con Enrique Santos Discépolo.
2ª sección: "Tango bar", con Carlos Gardel.
3ª sección: "El día que me quieras", con Carlos Gardel.
4ª sección: "El hombre virgen", con Luis Sandrini.

15 — 2 LA TRIBU BRADY - Serie
Con Robert Reed.

16 — 2 7 MUNDIAL ESPAÑA '82
Bélgica vs. El Salvador.
9 SABADOS DE CINE
1ª sección: "Una flecha en el cielo", con Richard Egan.
2ª sección: "Asesinato en la ciudad de la música", con Sonny Bono.
11 SABADOS DE SUPER ACCION
1ª sección: "El aventurero del Pacífico", con John Wayne y Lee Marvin.
2ª sección: "Beso de fuego", con Jack Palance.

18 — 2 DOS CONTRA EL MUNDO - Serie
7 SABADO DE TODOS - Periodístico - Musical

19 — 2 FUGA EN EL SIGLO XXIII - Serie
9 TIEMPO DE FOLKLORE
"Dedicado a las serenatas".
13 MUSICA ROCK - Musical
L. Pogzio

20 — 2 BOX INTERNACIONAL
Con C. Asnaghi
9 EL ARTE DE LA ELEGANCIA
M. Fernanda.
11 AVANT PREMIER
"La rebelión de los cosacos", con Silvana Mangano.
13 PEPERRISAS - Humorístico
Pepe Iglesias.

20.30 — 7 COMO EN EL TEATRO
"Bananas con crema", con Beatriz Taibo y Raúl Aubel.

21 — 2 MARCUS WELBY - Serie
Con B. Young
9 JORGE VIVE EN MARTINEZ - Telecomedia
Jorge Martínez.
13 LA HORA MACABRA - Serie
"La cabeza de la muerte", con Gene Nelson.

22 — 2 LOS INOLVIDABLES
"Chandler", con Leslie Caron.
7 ANTOLOGIA DEL TERROR
"La casa embrujada", con Robert Stack.
9 ARGENTINA Y EL MUNDO - Periodístico
11 HOLLYWOOD EN CASTELLANO
"Por amor y por dinero", con Kirk Douglas.
13 VIAJE A LO INESPERADO
"La criatura nocturna", con Ross Hagen.

22.30 — 9 VELADAS DE GALA - Cultural
"Música Sinfónica". Conduce: Horacio Carballal.

23.30 — 7 TRASNOCHE
"El regreso de los 4 Magníficos", con Fred Astaire.
13 PROYECTO 2000
Con: Jorge Lozano

24 — 2 ARCHER - Serie
9 CINE SIN INTERRUPCIONES
"Charleston", con Delta Burke.
11 CINE FANTASTICO
"Qué la llevó a matar", con Shelley Winters.
13 TRASNOCHE 13

Nunca hubo una historia de amor tan conmovedora!

Un film de ALEJANDRO DORIA

con GRACIELA BORGES RODOLFO RANNI

LOS PASAJEROS DEL JARDIN

PROHIBIDA MENORES DE 18 AÑOS

de SILVINA BULLRICH

JULIO DE GRAZIA MARIA LEAL ARTURO BONIN

LUISA VEHIL y OLGA ZUBARRY

CERNADAS LAMADRID ALEJANDRO DORIA

HOY también TRASNOCHE

5ª semana AMBASSADOR Y SIMULTANEOS

PERROS AMAESTRADOS - MAGIA LEONES AFRICANOS - PAYASOS EQUILIBRISTAS - GRAN BALLET INTERNACIONAL

FOCAS DEL POLO NORTE MONOS SABIOS - SUSPENSO EN EL AIRE - LAS MEJORES 15 ATRACCIONES MUNDIALES.

SHANGRI-LA

EL CIRCO DEL MUNDO

CON

CAROZO Y NARIZOTA

Y EL PROFESOR GABINETE

PRECIOS POPULARES MENORES DE 3 AÑOS GRATIS

ALMIRANTE BROWN Y MARTIN GARCIA (Frente al Hospital Argerich)

HOY 15, 18 Y 21 HS.

CINE PARA PASAR BIEN EL FIN DE SEMANA

CINCO ESTRENOS Y VARIOS TITULOS DE AMPLIO INTERES EN LAS CARTELERAS

Cinco han sido los estrenos producidos en la presente semana: **"Ciudadano bajo vigilancia"** es una ambiciosa producción francesa de género policial protagonizada por Lino Ventura y Michel Serrault. **"La revancha"** es una comedia, también de origen galo, interpretada por la veterana y encantadora Annie Girardot. **"Locamente enamorado"** es un filme italiano con Adriano Celentano y Ornella Muti, una pareja muy taquillera. **"Aniversario de sangre"** es una producción norteamericana que pertenece al género de terror. **"Mamita querida"**, filme estadounidense protagonizado por Faye Dunnaway, relata las relaciones de la actriz Joan Crawford con sus hijos adoptivos.

Los filmes mencionados se hallan en las salas Atlas Recoleta y Gran Rex; Iguazú, Lorange y Santa Fe; Lorena, Ocean y Santa Fe 1; Monumental y Luxor —Metro, respectivamente. Los filmes que siguen en cartelera, señalados por géneros, se detallan a continuación.

● **COMEDIAS**

"¿Cómo viene la mano?", París; **"Culastrice, el noble veneciano"**, Maxi 1; **"El fierecillo domado"**, Atlas; **"El joven Frankestein"**, Plaza; **"En la laguna dorada"**, Adan 1; **"Los dioses deben estar locos"**, Metropolitan 2; **"Primer lunes de octubre"**, Suipacha; **"Una dama y un canalla"**, Arte; **"El cantor de jazz"**, Maxi 2; **"Los unos y los otros"**, América, Biarritz, Brodway y Gaumont; **"Señora de nadie"**, Petit Premier, **"Unos días en la vida de Oblomov"**, Lorca.

● **DRAMAS**

"Dos contra la ciudad", Alfil, Ideal, Paramount; **"El trío infernal"**, Grand Splendid y Opera; **"Los pasajeros del jardín"**, Ambassador; **"Los siete samurais"**, Libertador; **"Ludwing", la pasión de un rey"**, Studio; **"Norma Rae"**, Lara; **"Operación venganza"**, Suipacha; **"Orfeo Negro"**, Premier; **"Panico en el puente"**, Callao y Sarmiento; **"Reeds"**, Losuar; **"Violencia en el último tren de la noche"**, Arizona; **"La reencarnación de los zombies"**, Concorde.

● **AVENTURAS**

"King Kong", Adán 2; **"La guerra de las galaxias"**, Empire; **"Los cazadores del arca perdida"**, Select Lavalle; **Documentales: "La gran olimpiada de Moscú"**, Cosmos 70; **"Kamasutra"**, Trocadero. **Dibujos animados: "Las aventuras y desventuras de Tom y Jerry"**, Real; **"Bambi"**, Los Angeles 2.

MEDIO AMBIENTE

El lunes y miércoles próximo en el Salón Manuel Belgrano de la Caja Nacional de Ahorro y Seguros —Solís 119, 4º piso, Capital— continuará una muestra de cine ambiental. Las funciones se realizan a las 17 horas y la entrada es libre.

PALABRAS CRUZADAS

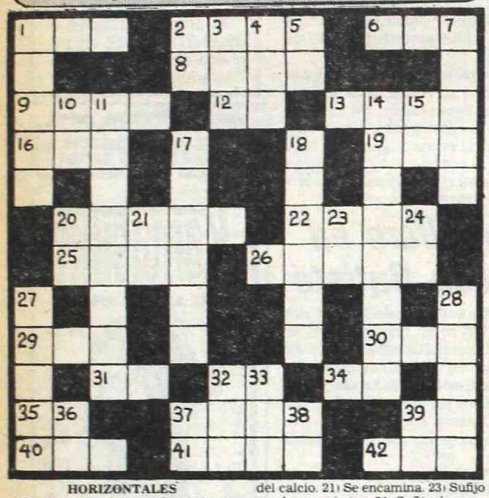

HORIZONTALES

1) Punto cardinal. 2) Nombre de la antigua Persia. 6) Alabanzas. 8) En las aves, cada una de las alas. 9) Papagayo. 12) Adverbio de tiempo. 13) Edificio para habitar. 16) Me encaminaré. 19) Señor (palabra inglesa). 20) Ciudadano. 22) Cada una de las extremidades del eje terrestre. 25) Unen, enlazan. 26) Máquina para tejer. 29) Gran extensión de agua salada. 30) Dios entre los musulmanes. 31) Contracción. 32) Antigua ciudad sumeria. 34) Sufijo aumentativo. 35) Pronombre personal. 37) Garantía. 39) Ciento uno en números romanos. 40) E larga del alfabeto griego. 41) Fundamento o apoyo principal de una cosa. 42) Uno y uno.

VERTICALES

1) Pasar de adentro afuera. 2) Trasladarse. 3) Jefe soberano de una monarquía. 4) Dueña, señora. 5) Negación. 7) Unirá, enlazará. 10) (Onésimo Reclus) célebre geógrafo francés. 11) Enviará. 14) Darán asilo. 15) Afirmación. 17) Manifestar su opinión. 18) Sobrepuja, excede, vence. 20) Símbolo químico del calcio. 21) Se encamina. 23) Sufijo usado en química. 24) Sufijo de nombres abstractos. 27) Poner en circulación. 28) Ciudad de Francia. 32) Fruto de la vida. 33) Igualdad de nivel de las cosas. 36) Antigua nota musical. 37) Prefijo inseparable. 38) Forma del pronombre personal. 39) Preposición inseparable que denota compañía.

(La solución mañana)

M	U		C	A	L	A	D	O		C	E
U	R	O		C	I	M	A		P	O	R
S	A		C		R	O		O		R	A
	L		A	M	A	S	A	N		O	
N		A	M	O			R	E	S		R
O	S		I	R	I	S	A	R		N	O
T	E		N	A	R	I	Ñ	O		A	S
A		L	I	D			A	S	A		A
	P		T	A	P	A	R	O		N	
S	U		O		A	R		S		I	D
U	R	O		O	P	A	L		O	L	A
R	O		A	S	O	L	A	R		O	R

(Solución del problema anterior)

LOS PARCHIS EN DISNEYLANDIA

Para el 15 de julio está previsto el estreno, coincidente con las vacaciones de invierno escolares, de una nueva producción cinematográfica destinada al público infantil de nuestro país, y que tiene como protagonistas a Los Parchís, ese encantador grupo de niños españoles que han conquistado, a través de sus películas, sus presentaciones en vivo y en televisión y sus discos, a todos los niños y grandes de la Argentina.

Se trata de la película "Los Parchís a Disneylandia", una divertida comedia musical, en la que intervienen personajes ya conocidos a través de anteriores producciones.

"Los Parchís a Disneylandia", producción española dirigida por **Javier Aguirre**, cuenta para acompañar a los protagonistas, con un elenco integrado por **Rodrigo Valdecantos, Manuel Alexandre, Ricardo Merino, Tito García, Paco Camoiras, Fernanda Hurtado, Francisco Vidal y el asombroso perro "Mary"** en una importante interyención.

HOY

★ Cumple **32 años** el cantante **Jairo**, uno de los artistas argentinos de más éxito en **Europa** y particularmente en **Francia.** Nació en **Córdoba**, tiene **tres hijos** y comenzó su carrera artística con su verdadero nombre: Marito González.

★ El actor francés de teatro y cine **Louis Jourdan**, cumple en la fecha **61 años.** Son memorables sus actuaciones junto a **Leslie Caron ("Gigi")** y con **Rosemary Harris** en **"La pulga en la oreja".**

★ En **1963** falleció el actor mexicano **Pedro Armendáriz**, nacido el **9 de mayo de 1919.** En su larga trayectoria cinematográfica dejó títulos tan notables como **"Enamorada", "María Candelaria", "La perla", "El fugitivo"** y **otras.**

USTED Y LOS ASTROS

ACUARIO
(21 de enero al 19 de febrero)
Cambio en plan de trabajo, obre con decisión. En amor, se confirma buen presentimiento. Alegría con amigos.

PISCIS
(20 de febrero al 20 de marzo)
Se aclara asunto de trabajo, pero obre con prudencia. En amor, buenos momentos. Active asunto familiar. Carta.

ARIES
(21 de marzo al 20 de abril)
Es el momento de poner en práctica plan de trabajo. En amor, todo tiende a mejorar. Evite discusión familiar.

TAURO
(21 de abril al 22 de mayo)
No tome decisión apresurada en su trabajo. En amor, nada nuevo, sepa esperar. Se aleja preocupación familiar.

GEMINIS
(23 de mayo al 21 de junio)
Apoyo de persona de experiencia en su trabajo. En amor, no dé motivo de celos. Se confirma plan personal. Salud.

CANCER
(22 de junio al 21 de julio)
Altibajos en plan de trabajo, obre con fe. En amor, armonía y comprensión. Se aclara asunto familiar. Noticia.

LEO
(22 de julio al 21 de agosto)
Buen día de trabajo, sus méritos son reconocidos. En amor, obre con simpatía y comprensión. Salud y azar bien.

VIRGO
(22 de agosto al 22 de setiembre)
Se aleja inconveniente de trabajo, amigo trae solución. En amor, imprevista decisión. No desatienda proyecto.

LIBRA
(23 de setiembre al 22 de octubre)
Posibilidades en nueva tarea, siga un consejo. En amor, de usted depende el éxito. Salud y azar mejoran. Carta.

ESCORPIO
(23 de octubre al 21 de noviembre)
Es el momento de poner en práctica plan de trabajo. En amor, se aclaran dudas. No olvide asunto familiar. Salud.

SAGITARIO
(22 de noviembre al 21 de diciembre)
Cambio o traslado en su trabajo, obre con fe. En amor, no se desanime ante aparente fracaso. Salud, mejorando.

CAPRICORNIO
(22 de diciembre al 20 de enero)
No se deje influir por opinión de extraños sobre su trabajo. En amor, imprevisto encuentro. Buen momento con amigo.

GRAND PRIX DEL CINE FRANCES (LOUIS LUMIERE)
PREMIO DE LA CRITICA
LINO VENTURA

"Mi querida señora, a pesar de su evidente deseo de que le corten la cabeza, para la ley, su marido sigue siendo inocente."
CIUDADANO BAJO VIGILANCIA
Un film de CLAUDE MILLER

PREMIO DE LA ACADEMIA FRANCESA (JEAN LE DUC)
PREMIO DE LA PRENSA EXTRANJERA
ROMY SCHNEIDER

Es un infame, Mi marido es un infame!
CIUDADANO BAJO VIGILANCIA
PROH. MEN. 18 AÑOS

PREMIO MEJOR ACTOR: MICHEL SERRAULT
GANADORA DE 4 CESARES 1982
MICHEL SERRAULT

Al franquear la puerta de una comisaría se pierden todas las seguridades?
CIUDADANO BAJO VIGILANCIA
Un film de CLAUDE MILLER

GRAN EXITO — GRAN REX - ATLAS RECOLETA - ATLAS BELGRANO
Corrientes 857 — Guido 1952 — Cabildo 2165
HOY también TRASNOCHE

Ciclo de Buen Cine Realizan

Se ha dado a conocer la programación que la Cinemateca Argentina ha organizado para los próximos días en la sala del Sha, Sarmiento 2255, Capital. El lunes 21 del corriente se verá **"Los carabineros"**, un filme de Jean Luc Godard. El martes 22, **"Maratón de la muerte"**, de John Schlesinger con Dustin Hoffman, Laurence Olivier y Marthe Keller.

El miércoles 23, **"La chica del lunes"**, con Geraldine Page, Arthur Kennedy y Deborah Reed. El jueves 24, **"Detenido a la espera de juicio"** de Nanni Loy, con Alberto Sordi y Helga Andersen. El viernes 25, **"Obsesión"**, de Luchino Visconti.

JULIETTE PRESENTA 10 MUÑECAS SIN IGUAL EN UN DESTAPE TOTAL
CONT. DE 20 A 4 HS.
NEUQUEN 1099 CABALLITO

¡LA NUEVA DE CELENTANO y MUTI!
más divertida, más picara...
más Celentano y Muti.
ADRIANO CELENTANO — ORNELLA MUTI
APTA TODO PUBLICO
LOCAMENTE ENAMORADO
Productor Mario y Vittorio Cecchi Gori — Guión y Dirección Castellano y Pipolo
Hoy trasnoche — DIVERTIDISIMO — United Artists
OCEAN - SANTA FE 1 - LORENA
GRAN SAVOY - AUTOCINE BUENOS AIRES
AUTOCINE RIO DE LA PLATA - ATLANTIC (M. del Plata)

GUIA DE CINES Y TEATROS ★ GUIA DE CINES Y TEATROS ★ GUIA DE CINES Y TEATROS

TEATROS

OLON. 35-1430. SABADO 19 a las Función Ext. Nº 81. Espec. coreog. del BALLET ESTABLE DEL ATRO COLON, con la participa- de la Primera Bailarina invitada ANA BELFIORE. Ballets: "LA CION", de DELERUE-FLINDT. Bazilis, Totto, Stankaitis; "EL READOR", de HELSTED - RNO - FLINDT. Con Belfiore, Ba- Escobar, Frexas, Lafica, Agüero, nkaitis, Aguilera, De Benedetti, tman, Menguelle, Astrova, Rzes- ko, Idigoras, Licitra, solistas y Cpo. Baile. Dir. de Orq. MARIO PE- SSO. Orq. Filarmónica de Bs. As.; L MANDARIN MARAVILLOSO", BARTOKFLINDT. Con Licitra, amaño, Moht, Lastra, Desse, Lafica, pez. Dir. Ballet: ANTONIO TRU- L. Pl.: $ 60.000. Loc. en vta. Bolete- todos los días de 10 a 20 en Tucu- n 1111.

MUNICIPAL GENERAL SAN ARTIN. Corrientes 1530. 46-8611. la Casacuberta. Hoy a las 21.30: ANTA JUANA", de George Bernard aw. Con Juana Hidalgo y gran enco. Dir. A. Boero. Pl.: $ 30.000. Loc. vta. Sábado a las 16: "LA BELLA Y A BESTIA", de Ariel Bufano. May. 0.000. Men.: 15.000. Loc. en vta.

Sala Martin Coronado. Hoy a las 30: "EL BURGUES GENTILHOM- RE", de Moliere. Con O. Terranova, Araujo y elenco. Dir.: J. M. Paolan- nio. Pl.: $ 30.000. Loc. en vta.

Sala Cunill Cabanellas. Hoy a las 30: "EL VISITANTE EXTRAOR- NARIO", de Griffero. Con A. Braga ran elenco. Dir. A. Dalán. Pl.: 0.000. Loc. en vta.

ASTRAL. Corrientes 1639. -5707/9961. Hoy a las 15 y 17: Waldo elloso presenta: "MARGARITO ESTA", con Margarito Tereré y ónica Núñez Cortés. Dir. Z. Alca- aga. Ultimos días. Hoy a las 20 y 23: RACIELA DUFAU y HUGO ARANA n:

DOMESTICADOS

a gran obra de Aida Bortnik. Con elly Pronó, Néstor Hugo Rivas y lenco. Actuación especial de Bárbara ujica. Dir.: Luis Agustoni. P.m.18. oc. en vta.

BLANCA PODESTA. Corrientes 283. 35-2592. NORMA ALEANDRO n:

LA SEÑORITA DE TACNA

m.14. La obra de Mario Vargas losa. Dir.: Emilio Alfaro. Mar. (pop.) juev. a las 20.30. Vier. a las 21.30. Sáb. las 20 y 23. Dgos. a las 18.30. P.m.14.

BUENOS AIRES. Rodriguez Peña 07. Cont. desde las 15: BURLESQUE resenta la exitose sexy-revista: LAS GATITAS DEL BURLESQUE TRA VEZ EN CORRIENTES". Sáb. de. las 18. Dgos. desc. P.m.18.

DEL GLOBO. M. T. de Alvear 1155. 93-8351. Mar. a vier. a las 20.30. Sáb. a as 20.30 y 22.30. Dgos a las 17 y 19: gran uceso en Buenos Aires: "LA ZORRA", de A. Paso. Con Leonor Be- nedetto y Alberto Closas. Dir. A. Clo- sas. Loc. en vta. Ultimas semanas.

FLORIDA. Florida 165, 30-5360. Cont. de lun. a sáb. de 13 a 22. Vier. de 12 a 23. Sáb. de 18 a 1.30. Presenta: "MINI REVISTA, MINI VESTIDA". Excitante y sugestiva con las chicas del Florida. P.m.18. Con Moira Star.

KARINA. Corrientes 636. 40-1808. Cont. de 20 a 24: Cia de STRIP-TEASE, con Analía Roy y sexy vedettes. P.m.18. De 0.30 a 4. "Show interna- cional". Dir.: A. Elizalde.

LICEO. Rivadavia y Paraná. Elenco de primerísima línea en:

PAN Y CIRCO

Libro: Enrique Pinti. Dir.: Antonio Gasalla. Mar. a Juev. a las 21.30; Vier. y sáb. a las 21 y 23; Dgos. a las 20.30.

MAIPO. Esmeralda 443. 392-4882. El espectáculo del año ahora en el Maipo:

CARLOS PERCIAVALLE A PLENO COLOR

Martes a jueves a las 21.30. Viernes y sábados a las 21 y 23.30. Domingos a las 21. Loc. en vta.

METROPOLITAN 1. Corrientes 1343. 40-0816. Hoy a las 16: "SUEÑOS DE ESTRELLAS", con Chino Aguilar y gran elenco. Comedia musical infantil. JORGE PORCEL, MORIA CASAN y ALBERTO OLMEDO en:

LOQUERO EN LA REVISTA

Con Patricia Dal y Valeria Lynch. J. Portales, C. Bertrand, P. Castillo y D. Medina. Mar. a vier. a las 21 y 23. Sáb. a las 21, 23.15 y trasn. 1.30. Dgos. a las 20 y 22.

NACIONAL CERVANTES. Libertad 815. 45-4224. Hoy a las 21.30: "LAS DE BARRANCO", de Gregorio de Laferrere. Con Lydia Lamaison, Alejandra Da Passano, Laura Bove, Ignacio Quirós y elenco. Dir. Rodolfo Graziano. Pl.: $ 30.000. Loc. en vta. con 3 días de antic. Ultimas semanas.

ODEON. Esmeralda 367. 45-3635. Ultimos días 400 representaciones delgran éxito:

EMILY

La obra de William Luce. Dir. A. Boero. Mar. a juev. a las 20.30. Vier. a las 21.30. Sáb. a las 21 y 23. Dgos. a las 18.30. Loc. en vta.

OLIMPIA. Sarmiento 777. 40-2678. Hoy a las 21.30: Sensacional recital de VIRUS. Sábado 19 y sábado 26, únicas presentaciones.

PARADISE. Corrientes 827. Cont. de Lun. a Dgos. de 20 a 4. La revista sexy del desnudo: "STRIP TOTAL". Con las mujeres más excitantes de Bs. As. P.m.18.

PAYRO. San Martín 766. 32-5922. Equipo Teatro Payró presenta: "IVANOV", de Anton Chejov. Dir. Jaime Kogan. Mier. y juev. a las 21. Vier. y sáb. a las 22. Dgos. a las 19. Jóvenes: $ 25.000.

PLANETA. Suipacha 927. 32-9547. La obra de José Cabrujas: "ACTO CULTURAL". Dir. Roberto Castro. Con Francisco Cocuzza y eleneo. Juev. y vier. a las 21 Sáb. a las 21 y 22.30: Dgo. Despedida a las 19.30.

★ REGINA. Santa Fe 1235. 44-5470. Duilio Marzio y Miguel Angel Solá en:

EQUUS

La obra de Peter Shaffer. Con Perla Santalla y gran elenco. Dir. A. García Buhr. Mar. a vier. a las 21.30. Sáb. a las 21 y 23.15. Dgos. a las 19.30. Miér. día pop.

★ TABARIS. Corrientes 831. 392-8509. ULTIMOS DIAS. Dos obras en un mismo espectáculo. LUIS BRANDONI - PEPE SORIANO - CARLOS CARELLA - ULISES DUMONT y elenco en: "EL ACOMPAÑAMIENTO" y "GRIS DE AUSENCIA", de Carlos Gorostiza y Roberto Cossa. Dir. Carlos Gandolfo y Alfredo Zemma. Mar. a juev. a las 21.30. Vier. y sáb. a las 21 y 23. Dgos. a las 19 y 21. Miér. día popular.

VARIEDADES

★ LUNA PARK. Corrientes 99. 311-1990/5100. 34-2135/2538. SABADO 19 de JUNIO a las 21.45:

BOXEO PROFESIONAL

Combate de la Categoría Mediano Liviano por el título argentino: WALTER GOMEZ (Campeón Argentino y Sudamericano) vs. PATRICIO DIAZ (Campeón Latinoamericano), a 12 rounds y preliminares. Popular: $ 25.000. Localidades en venta.

CINES

★ A.B.C. Esmeralda 506. 392-9506. Continuado desde las 10: "ESPOSAS COMPLACIENTES", "LAS SUECAS Y EL AMOR". Desde las 20: show en vivo: "LAS VIRGENES DEL STRIP-TEASE. P.m.18. Vier. y sáb. trasn.

★ ADAN I. Corrientes 959. 393-6115. A las 13.30, 15.50, 18.10, 20.30 y 22.50:

EN LA LAGUNA DORADA

P.m.14. Con Catherine Hepburn y Henry Fonda. A las 15.25, 17.45, 20.5 y 22.25; Notic. Sáb. trasn. 1.

★ ADAN I. Corrientes 959. 393-5034. A las 12.50, 15, 17.30, 20 y 22.25:

KING KONG

Sr. A las 17.10, 19.40 y 22.10: Notic.

★ ALFA. Lavalle 842. 392-1114. A las 13, 15.30, 18, 20.30 y 23:

ESCAPE A LA VICTORIA

Sr. Con S. Stallone, Pelé y Ardiles. 15.10, 17.40, 20.10 y 22.45; Notic. Sáb. trasn. 1.15.

★ ALFIL. Corrientes 1753. 40-7575. A las 13.20, 15.20, 17.20, 19.20, 21.20 y 23.20: "DOS CONTRA LA CIUDAD". P.m.18. 15, 17, 19, 21 y 23: Notic. Sáb. trasn.

★ AMBASSADOR. Lavalle 777. 392-9700. A las 13, 15, 17, 19.5, 21.10 y 23.15:

LOS PASAJEROS DEL JARDIN

P.m.18. Con Graciela Borges y Rodolfo Ranni. A las 14.40, 16.40, 18.45, 20.50 y 22.55; Notic. Sáb. trasn. 1.20.

★ AMERICA. Callao 1057. 41-3818. A las 13.10, 16.20, 19.30 y 22.40:

LOS UNOS Y LOS OTROS

S.r. Con James Caán, Geraldine Chaplin, Jorge Donn y Jacques Villeret. A las 13, 16, 19.10 y 22.20: Notic. Sáb. trasn. 1.50.

★ ARIZONA. Lavalle 727. 392-6967. Cont. 13.20, 16.40, 20 y 23.20:

VIOLENCIA EN EL ULTIMO TREN DE LA NOCHE

A las 14.45, 18.5 y 21.25:

EN LA RED DEL SEXO Y LA MUERTE

P.m.18. Sáb. trasn. 1.15: "Violencia en el último tren de la noche".

★ ATLAS. Lavalle 869. 392-1936. A las 12.25, 14.20, 16.15, 18.35, 20.55 y 23.15: "EL FIERECILLO DOMADO". P.m.14. 18.20, 20.30 y 22.50: Notic. Sáb. trasn. 1.30.

★ ATLAS RECOLETA. Guido 1952. A las 15, 17, 19, 21 y 23: "CIUDADAÑO BAJO VIGILANCIA". P.m.18. 14.40, 16.40, 18.40, 20.40 y 22.40: Notic. Sáb. trasn. 1.

★ AVENIDA. Av. de Mayo 675. 33-6626. Cont. 14.40, 17.50 y 21.20: Roller rock; 13, 16.10, 19.30 y 22.50: Los ángeles también comen porotos. S.r.

★ BIARRITZ. Suipacha 482. 392-0356. A las 13, 16, 19.10 y 22.20: "LOS UNOS Y LOS OTROS". S.r. A las 15.40, 18.50 y 22: Notic. Sáb. trasn.

★ BROADWAY. Corrientes 1155. 35-2345. A las 13.15, 16.20, 19.30 y 22:

LOS UNOS Y LOS OTROS

S.r. Dir. Claude Lelouch. A las 16.5, 19.20 y 22.25: Notic. Sáb. trasn. 1.40.

★ CALLAO. Callao 27. 40-1898. A las 13.45, 16, 18.20, 20.40 y 23: "PANICO EN EL PUENTE". P.m.18, 15.40, 18, 20.20 y 22.40: Notic.

★ CAPITOL. Santa Fe 1848. 44-2379. A las 13.15, 15.40, 18.5, 20.35 y 23.5: "AUSENCIA DE MALICIA". P.m. 14. 15.15, 17.40, 20.10 y 22.40: Notic. Sáb. trasn. 1.25.

★ CERVANTES. Belgrano 1820. 38-2698. Cont. 14.30, 18.45 y 22.45: Ausencia de malicia; 16.45 y 20.45: Parece que fue ayer. P.m.14.

★ CINEMA UNO. Suipacha 460. 392-1112. A las 13.10, 15.40, 18, 20.35 y 23.10:

CARROZAS DE FUEGO

S.r. Con Ben Cross y Ian Charleson. Dir. Hugh Hudson. OSCAR a la mejor película. A las 15.15, 17.40, 20.10 y 22.45: Notic. Sáb. trasn. 1.30.

★ CINEMATECA ARGENTINA. Sarmiento 2255. 48-2170. A las 18, 20.30 y 23: Sérpico. Dir. Sidney Lumet. Con Al Pacino. P.m.18.

★ CONCORDE. Lavalle 925. 35-1850. A las 13.10, 14.45, 16.25, 18.5, 19.45, 21.30 y 23.15:

LA REENCARNACION DE LOS ZOMBIES

P.m.18. A las 16.10, 17.50, 19.30, 21.10 y 23: Notic. Sáb. trasn. 1.15.

★ COSMOS 70. C'tes 2046. 49-0862. A las 14, 16.15, 18.30, 20.45 y 23:

LA GRAN OLIMPIADA DE MOSCU

S.r. El espectáculo más grande del siglo. Dir. Yuri Ozerov. Hablada en castellano. Próx. "ROMANCE DE LOS ENAMORADOS".

★ ELECTRIC. Lavalle 836. 392-1846. Cont. desde las 13: LA LEYENDA DE BRUCE LEE; OPERACION OCTAGON. P.m.14. Sáb. trasn.

★ EMPIRE. H. Yrigoyen 1934. 47-8770. Cont. 15.20, 18.50 y 22.20: LA GUERRA DE LAS GALAXIAS; 14.10, 17.30 y 21.10: María de oro y el perrito azul. S.r.

★ GAUMONT. Rivadavia 1635. 40-3050. A las 13.10, 16.20, 19.30 y 22.40: LOS UNOS Y LOS OTROS. S.r. 16, 19.10 y 22.20: Notic. sáb. trans. 1.30.

★ GRAN REX. C'tes 857. 392-8000. Extraordinario estreno. A las 13, 14.50, 16.45, 18.50, 20.55 y 23.10:

CIUDADANO BAJO VIGILANCIA

P.m.18. Con Romy Schneider, Lino Ventura y Michael Serrault. Dir. Claude Miller. 12.45, 14.35, 16.25, 18.20, 20.25 y 22.40: Notic. Sáb. trasn. 1.30.

★ GRAND SPLENDID. Santa Fe 1860. 44-0808. A las 14.15, 16.30, 18.45, 21, 23.15 y sáb. trasn. 1: "EL TRIO INFERNAL". P.m.18. 16, 18.15, 20.30 y 22.45: Notic.

★ GRAN VICTORIA. Av. de Mayo 882. 34-1493. Cont. de 8 a 3: Habitación se alquila; Luna de miel para tres; El último round. P.m.18.

★ IDEAL. Suipacha 378. 35-3300. A las 13.15, 15.15, 17.15, 19.15, 21.15 y 23.15: DOS CONTRA LA CIUDAD. P.m.18. 14.50, 16.50, 18.50, 20.50 y 22.50: Notic. Sáb. trasn. 1.10.

★ IGUAZU. Lavalle 940. 393-9931. A las 13.10, 14.55, 16.55, 19, 21.5 y 23.10:

LA REVANCHA

P.m.14. Con Annie Girardot y Victor Lanoux. 16.35, 18.40, 20.45 y 22.50: Notic. Sáb. trasn. 1.30.

★ LARA. Av. de Mayo 1225. 38-6966. Cont. 16.25 y 20.40: Norma Rae; 14.30, 18.30 y 22.40: OPERACION VENGANZA. P.m.18. Sáb. trasn. 1.5: La canción es la misma.

★ LEOPOLDO LUGONES. Corrientes 1530. 46-8611. A las 15, 17.30, 20.15 y 22.50: La gran comilona. Dir. M. Ferreri. Con M. Mastroianni y U. Tognazzi. Pl.: $ 15.000. P.m.18.

★ LIBERTADOR. Cte. 1334. 40-7413. A las 13, 15.50, 19 y 22.10:

LOS SIETE SAMURAIS

P.m.14. Con Toshiro Mifune. Dir. A. Kurosawa. 18.50 y 21.55: Notic. Sáb. trasn. 1.15.

★ LOIRE. Corrientes 1524. 49-1900. A las 13, 15, 15.35, 18.5, 20.30 y 23:

LA AMANTE DEL TENIENTE FRANCES

P.m.18. 15.20, 17.50, 20.15 y 22.45: Notic. Sáb. trasn. 1.15.

★ LORANGE. Ctes. 1372. 45-7386. A las 13.10, 15.5, 17, 19, 21.10 y 23.20:

LA REVANCHA

P.m.14. Con Annie Girardot y Victor Lanoux. 14.50, 16.45, 18.45, 20.50 y 23: Notic. Sáb. trasn. 1.

★ LORCA. Corrientes 1428. 40-5017. A las 14.40, 17.20, 20 y 22.40:

VARIOS DIAS DE LA VIDA DE OBLOMOV

S.r. A las 14.20, 17, 19.40 y 22.20: Notic.

★ LORENA. Corrientes 1551. 46-7501. A las 13, 14.55, 16.50, 19, 21.10 y 23.20:

LOCAMENTE ENAMORADO

S.r. Con Ornella Mutti y Adriano Celentano. 14.45, 16.40, 18.45, 20.55 y 23.5: Notic. Sáb. trasn. 1.15.

★ LOS ANGELES I. Corrientes 1770. 40-3742. A las 13, 15.25, 17.50, 20.15 y 22.35.

LA CIUDADELA DE LOS ROBINSON

S.r. Hablada en castellano. 15.15, 17.40, 20.5 y 22.25: Notic.

★ LOS ANGELES 2. Corrientes 1770. 40-3742/45-2405. A las 14, 15.40, 17.20, 19, 20.40 y 22.20:

BAMBI

Hablada en castellano. A las 13.45, 15.25, 17.5, 18.45, 20.25 y 22.5: Notic.

★ LOSUAR. Corrientes 1743. 40-6100. A las 14, 17.50 y 21.40:

REDS

P.m.18. Con Warren Beatty y Diane Keaton. A las 13.40, 17.30 y 21.20: Notic. Sáb. trasn. 1.15.

★ LUXOR. Lavalle 669. 392-3893. A las 13, 15.25, 17.50, 20.20 y 22.50:

MAMITA QUERIDA

P.m.18. Con Faye Dunaway y Steve Forrest. 15.10, 17.35, 20.5 y 23.35: Notic. Sáb. trasn. 1.30.

★ MAXI 1. Carlos Pellegrini 661. 35-8822. MUNDIAL DE FUTBOL 1982. Directo desde España: Sábado 19: EL SALVADOR-BELGICA.

★ MAXI 2. Carlos Pellegrini 661. 35-8822. A las 13, 15.25, 17.50, 20.15 y 22.45:

EL CANTOR DE JAZZ

P.m.18. Con Neil Diamond y Laurence Olivier. A las 15.5, 17.30, 19.55 y 22.45: Notic.

★ METROPOLITAN 2. Corrientes 1343. 40-1064. A las 14.5, 16.20, 18.35, 20.55, 23.15 y trasn. 1.15: "LOS DIOSES DEBEN ESTAR LOCOS". S.r. 15.55, 18.10, 20.30 y 22.50: Notic.

★ MONUMENTAL. Lavalle 780. 393-8865. A las 13.15, 15.10, 17.5, 19.5, 21.5 y 23.10:

ANIVERSARIO DE SANGRE

P.m.18. Con Paul Kelmah y Lori Hallier. 13, 14.55, 16.50, 18.50, 20.50 y 22.50: Notic. Sáb. trasn. 1.15.

★ MULTICINE. Lavalle 750. Cont. de 8.30 a 24. Sáb. y dgo. de 13 a 24: Pasión impura; Deja de llamarme nena; La adolescente; La violación. P.m.18.

★ NORMANDIE. Lavalle 861. 392-1000. A las 13, 15.30, 18, 20.30 y 23: AUSENCIA DE MALACIA. P.m.14. 15.10, 17.40, 20.10 y 22.45: Notic. Sáb. trasn. 1.30.

★ OCEAN. Lavalle 739. 392-1515. A las 12.40, 14.40, 16.40, 18.50, 21.5 y 23.20:

LOCAMENTE ENAMORADO

S.r. Con Adriano Celentano y Ornella Muti. 14.25, 16.25, 18.30, 20.45 y 23: Notic. Sáb. trasn. 1.30.

★ OPERA. Corrientes 860. 35-1335. A las 13, 14.55, 16.50, 18.55, 21.5, 23 y sáb. trasn. 1.15: EL TRIO INFERNAL. P.m.18. 14.35, 16.30, 18.25, 20.35 y 22.50: Notic.

FUTBOL MUNDIAL '82 EN DIRECTO DESDE ESPAÑA

Sábado 19 a las 15.45: EL SALVADOR-BELGICA. Domingo 20 a las 12: ALEMANIA-CHILE; 15.45: ESPAÑA-YUGOSLAVIA. Lunes 21 a las 12: FRANCIA-KUWAIT. Loc. en vta.

★ PARAMOUNT. Lavalle 845. 392-9999. A las 13.10, 15.15, 17.15, 19.15, 21.20 y 23.25:

DOS CONTRA LA CIUDAD

P.m.18. Con Alain Delon y Jean Gabin. 14.45, 16.45, 18.45, 20.45 y 22.45: Notic. Sáb. trasn. 1.30.

★ PARIS. Lavalle 769. 392-2016. Cont. 13.30, 15.50, 18.15, 20.40 y 23: "¿COMO VIENE LA MANO?". P.m.14. 15.35, 17.55, 20.20 y 22.40: Notic.

★ PLAZA. Corrientes 939. 392-7577. A las 13.40, 16, 18.20, 20.40 y 23: "EL JOVEN FRANKENSTEIN". P.m.18. 13.20, 15.40, 18, 20.20 y 22.40: Notic. Sáb. trasn. 1.20.

★ PREMIER. Corrientes 1565. 46-2113. A las 14.40, 16.40, 18.45, 20.55 y 23.5:

ORFEO NEGRO

P.m.14. La obra maestra del cine brasileño. A las 14.20, 16.20, 18.25, 20.30 y 22.40: Notic. sáb. trasn. 1.20

★ PETIT PREMIER. Corrientes 1565. 46-2113. A las 15, 17, 19, 21 y 23:

SEÑORA DE NADIE

P.m.18. Con Rodolfo Ranni, Luisina Brando y China Zorrilla.

★ REAL. Esmeralda 425. 392-3600. A las 13.40, 15.30, 17.20, 19.10, 20.50 y 22.30: "LAS AVENTURAS Y DESVENTURAS DE TOM Y JERRY". S.r. 13.30, 15.10, 17, 18.50, 20.35 y 22.20: Notic.

★ ROSE MARIE. Corrientes 780. 45-6448. CAMPEONATO MUNDIAL DE FUTBOL ESPAÑA '82. Todos los días a las 12 y 15.50. Pl.: $ 30.000. Dde. las 18.30: "TANGO BAR"; "HISTORIA DE UN IDOLO"; "EL DIA QUE ME QUIERAS". S.r. Sáb. trasn. 1.

★ SALA UNO. B. Sur Mer 549. 88-9420. A las 15.35, 17.50, 20.20 y 22.50: BAILE DE ILUSIONES. P.m.18. A las 15.25, 17.40, 20.10 y 22.40: Notic. Sáb. trasn. 1: Los Beatles en concierto.

★ SANTA FE I. Santa Fe 1947. 44-8980. A las 13, 15, 17, 19, 21.10 y 23.20:

LOCAMENTE ENAMORADO

S.r. Con Adriano Celentano y Ornella Muti. A las 20.50 y 23: Notic. Sáb. trasn. 1.15.

★ SANTA FE II. Santa Fe 1947. 44-8980. A las 13, 14.50, 16.40, 18.30, 20.40 y 22.50:

LA REVANCHA

P.m.14. Con Annie Girardot y Victor Lanoux. A las 20.20 y 22.30: Notic. Sáb. trasn. 1.

★ SARMIENTO. Lavalle 852. 392-3338. A las 13, 15.30, 18, 20.30 y 23.10: PANICO EN EL PUENTE. P.m.18. A las 15.10, 17.40, 20.10 y 22.40: Notic. Sáb. trasn. 1.30.

★ SELECT LAVALLE. Lavalle 921. 35-0235. Cont. 15.15, 19.15, 23 y sáb. trasn. 1.10: LOS CAZADORES DEL ARCA PERDIDA; 13.25, 17.15 y 21.15: SUPERAGENTE 86 VS. LA BOMBA QUE DESNUDA. S.r.

★ STUDIO. Santa Fe 2541. 821-5845. A las 13.30, 15.50, 18.10, 20.30 y 22.50: "LUDWIG, LA PASION DE UN REY". P.m.18. de Luchino Visconti, con Romy Schneider y Helmut Berger. 15.40, 18, 20.20 y 22.40 Notic. sáb. trasn. "Un fantasma en el paraíso".

★ SUIPACHA. Suipacha 442. 392-1195. A las 13, 15, 17, 19, 21 y 23.10: PRIMER LUNES DE OCTUBRE. P.m.14. A las 14.40, 16.40, 18.40, 20.40 y 22.50: Notic. Sáb. trasn. Busco mi destino.

ALMAGRO

★ BIOGRAFO UNO. Corrientes 4636. Cont. 14, 16, 18, 20.5 y 22.5: Notic. 14.15, 16.15, 18.15, 20.20 y 22.20: La revancha. P.m.14.

★ PALACIO DEL CINE. Rivadavia 3636. 982-4818. Cont. 14.30, 18.30 y 22.25: Ausencia de malicia; 16.30 y 20.30: Parece que fue ayer. Notic. P.m.14.

★ ROCA. Rivadavia 3753. 812-1517. Cont. desde las 14: Dos contra la ciudad; Haga el favor de matarme. Notic. P.m.18.

BELGRANO

★ BELGRANO. Cabildo 2356. 784-5691. Cont. 14, 16.15, 18.30, 20.50 y 23.5: Pánico en el puente: 15.55, 18.10, 20.30 y 22.45: Notic. P.m.18. Sáb. trasn.

★ CABILDO. Av. Cabildo 2347. 784-3852. Cont. 14.30, 16.40, 18.50, 21, 23.10 y sáb. trasn. 1: Los pasajeros del jardín; Notic. P.m.18.

★ FANTASY. Cabildo 685. 771-0686. A las 13.30, 16 y 18.30: La ciudadela de los Robinson. S.r. A las 20.50 y 23: ¿Cómo viene la mano? P.m.14. Sáb. trasn. 1.15: All that jazz.

★ G. PAZ. Cabildo 2702. 781-1412. Cont. desde las 13.20: Los unos y los otros. Notic. S.r. Sáb. trasn 1.20.

★ G. SAVOY. Cabildo 2829. 781-6500. Cont. 14.30, 16.30, 18.30, 20.45 y 23.5: Locamente enamorado. Notic. S.r. Sáb. trasn.

★ LIDO. Av. Cabildo 3241. Cont. 14.50, 18.35 y 22.30: En la laguna dorada; 16.45 y 20.30: Cinco locos delirantes. S.r.

★ MIGNON. Juramento 2433. 784-3899. Cont. 15.10, 17.45, 20.25 y 22.50: Ausencia de malicia; 14.30, 17.10, 19.50 y 22.25: Notic. P.m.14. Sáb. trasn.

BOEDO

★ CUYO. Boedo 858. 97-6975. Cont. 15.30, 19.20 y 23; Pánico en el puente; 14, 17.30 y 21.15: Cuernos a la crema. P.m.18. Sáb. trasn.

★ GRAN SAN JUAN. San Juan 3246. 97-4293. Cont. dde. las 14.30: Violencia en el último tren de la noche; Kamasutra, el arte de amar. P.m.18.

★ LOS ANDES. Boedo 777. 97-4233. Cont. 15.40, 19.20 y 23: El alegre divorciado; 14, 17.30 y 21.10: El tango de los celos. P.m.18.

★ N. PALACE. San Juan 2461. 941-1723. Cont. 15.40, 19.15 y 22.50: La revancha; 14, 17.35 y 21.10: El jueves del adiós. P.m.14. Sáb. trasn.

★ NUEVO SELECT. San Juan 2540. 941-5908. Cont. 14.30, 18.25 y 22.20: El cerebro; 16.20 y 20.20: Los cuatro del Ave María.

CABALLITO

★ CABALLITO. V. Martínez 52. 431-0052. Cont. 16.30 y 19.50: Los ángeles también comen porotos; 15 y 18.20: Señores, esto es un asalto. S.r.

★ MORENO. Rivadavia 5050. 90-4303. Cont. 14.50, 19 y 23: Carrozas de fuego; 17 y 21.10: Los muchachos del verano. S.r.

COLEGIALES

★ ARGOS. F. Lacroze 3455. 854-0673. Hoy a las 20.30 y 22.30: Mariano Mores y Tita Merello en "ASI ES MI TIERRA". Mañana a las 18 y 20.

★ ATALAYA. Córdoba 4633. 773-0700. Cont. 14.40, 18.30 y 22.10: La guerra de las galaxias; 16.50 y 20.40: El chanchito picarón. S.r.

★ RIALTO. Córdoba 4287. 86-8764. Cont. 14.30, 18.30 y 22.30: El joven Frankenstein; 16.20 y 20.20: Operación venganza. P.m.18. Sáb. trasn. 0.45.

FLORES

★ AUDITORIO SAN ROBERTO. Bolivia 667. 612-0084. Cont. de 15.30 a 22.30: La guerra de las galaxias; Superman el ratón aerodinámico. S.r.

★ CONTINENTAL. Carabobo 945. 631-2218. Cont. desde las 14.10: Violencia en el último tren de la noche; Kamasutra... el arte de amar. P.m.18. Sáb. trasn.

★ FENIX. Rivadavia 7802. 612-8858. Cont. desde las 14.20: Tesoro mío; La desobediencia; Notic. P.m.18.

★ FLORES. Rivadavia 6661. 631-3701. Cont. desde las 15: Los unos y los otros; Notic. S.r. Sáb. trasn.

★ GRAND PRIX. Gaona 3263. 59-2551. Cont. 16.10, 19.30 y 22.50: Los pasajeros del jardín; 14.30, 17.50 y 21.15: Tiro al aire. P.m.18.

★ GRAN RIVADAVIA. Rivadavia 8636. 69-1356. Cont. 14.50, 18.50 y 22.40: La guerra de las galaxias; 17 y 21: La última locura de Mel Brooks. S.r.

★ PUEYRREDON. Av. Rivadavia 6871. 612-0389. Cont. desde las 14.30: Dos contra la ciudad. Notic. P.m.18. Sáb. trasn. a la 1.

★ R. INDARTE. Rivera Indarte 44. 612-5500. Cont. dde. las 15.30: Ausencia de malicia. P.m.14. Sáb. trasn. 1.20.

★ SAN JOSE. Rivad. 7350. 611-5989. Cont. dde. las 14: Los pasajeros del jardín; Tiro al aire. P.m.18.

★ SAN MARTIN. Av. Rivadavia 7060. 612-5416. Cont. desde las 13.30: Flash Gordon; Los siete audaces. S.r. Sáb. trasn.

LINIERS

★ GRAN LINIERS. Avda. Gral. Paz. 44. Cont. 14, 18.20 y 22.30: Mamita querida; 16.20 y 20.45: Aniversario de sangre. P.m.18.

★ GRAN ODEON. Montiel 160. 641-7673. Cont. 14.15, 18.20 y 22.30: Carrozas de fuego; 16.25 y 20.30: Los muchachos del verano. S.r.

★ MARTIN FIERRO. Avda. Gral. Paz 47. Cont. 15.40, 19.15 y 22.50: Trío infernal; 14, 17.20 y 21: Nada. P.m.18.

MATADEROS

★ ALBERDI. Juan B. Alberdi 6169. 68-0496. Cont. 14.35, 18.35 y 22.35: Ausencia de malicia; 16.30 y 20.30: Locos de remate. P.m.14.

★ EL PLATA. J. B. Alberdi 5751. 68-1118. Cont. 15.15, 18.35 y 22: Los unos y los otros; 14.45, 18.5 y 21.30: Notic. S.r.

★ GRAN BUENOS AIRES. Av. del Trabajo 5427. 68-2525. Cont. desde las 14.30: La ciudadela de los Robinson; Festival de los 11 premios. S.r.

★ GRAN LUGANO. Murguiondo 4062. 601-3457. Cont. dde. las 14.30: En la laguna dorada; Zamboomba y Metralleta. S.r.

★ JORGE NEWBERY. Ex Lugano 1 y 2. 601-3457. Cont. dde. las 14.30: Los cazadores del arca perdida; Superagente 86 vs. la bomba que desnuda. S.r.

ONCE

★ LORIA. Rivadavia 3058. 87-1436. Cont. dde. las 14.30: Caimán; El día de los asesinos. P.m.14.

★ MAJESTIC. Pueyrredón 230. 87-9636. Cont. dde. las 14: El alegre divorciado; Me gusta mucho decir que sí. Sáb. trasn. P.m.18.

PALERMO

★ G. NORTE. Santa Fe 3730. 72-8468. Cont. desde las 14: Pánico en el puente Notic. P.m.18.

★ N. ROSEDAL. Serrano 2454. 774-3101. Cont. 14.30, 18.40 y 22.45: Ausencia de malicia; 16.40 y 20.40: Locos de remate. P.m.14.

VILLA DEVOTO

★ ACONCAGUA. Av. Gral. Mosconi 3260. 571-5208. Cont. dde. las 14.30: Los pasajeros del jardín; Tiro al aire. P.m.18.

★ EUROCINE. Nueva York 3336. 50-1443. Cont. dde. las 14.30: Carrozas de fuego; Ojo por ojo más o menos. S.r.

★ PARQUE. Cuenca 3250. 50-4448. Cont. dde. las 14.30: En la laguna dorada; Un verano peligroso. P.m.14.

VILLA URQUIZA

★ 25 DE MAYO. Triunvirato 4438. 51-1859. Cont. 15.30, 18.50 y 22.10: Los unos y los otros; 14.45, 18.20 y 21.40: Notic. S.r.

★ GRAN URQUIZA. Bauness 2306. 51-2135. Cont. dde. las 14.30: Yo, papá y la mucama; Kamasutra, el arte de amar. P.m.18. Sáb. trasn.

GRAN BUENOS AIRES

★ AVELLANEDA. Colonial. Una mujer, dos amigos y cuatro amantes: Acosando al hampa; Habitación se alquila. P.m.18.

—Gral. Roca. Apocalypse II; El retorno de Bruce Lee; Bruce Lee, el as del kung-fu.

—Maipú. La revancha; El jueves del adiós. P.m.14.

—Mitre. La reencarnación de los zombies; Con el sol en la piel. P.m.18.

—San Martín. Pánico en el puente; Sálvese quien pueda. P.m.18.

★ BELLA VISTA. Gran Pacífico. Ausencia de malicia; Parece que fue ayer. P.m.18.

★ CIUDADELA. Nvo. Ciudadela. La calle de las muñecas; Triángulo erótico; Las horas desnudas. P.m.18.

★ JOSE C. PAZ. Paz. El fierecillo domado; El cazador de tiburones. P.m.14.

★ LA TABLADA. Martín Güemes. La bella sirenita; Festival de Los 3 chiflados. S.r. Noche; Tiempo de revancha; Ultimos días de la víctima. P.m.18.

★ LOMAS DE ZAMORA. Avenida. En la laguna dorada; Los locos de la guerra. P.m.14.

—Coliseo. La reencarnación de los zombies; Socorro, me persigue una virgen. P.m.18.

—Español. Flash Gordon; King Kong. S.r.

—Gran Lomas. El alegre divorciado; Cama con música. P.m.18.

★ MORON. Achával. El asesino de Shangai; Vuelven los 7 hombres. P.m.14.

—Ocean. El alegre divorciado; La mujer de vacaciones. P.m.18.

★ QUILMES. Cervantes. El tango de los celos; El alegre divorciado. P.m.18.

—Moderno. La reencarnación de los zombies; Violencia en el último tren de la noche. P.m.18.

★ RAMOS MEJIA. Gran Belgrano. El fierecillo domado; Llora por mí P.m.14.

—San Martín. Mamita querida; Aniversario de sangre. P.m.18.

★ SAN ANTONIO DE PADUA. Gran Sarmiento. Los pasajeros del jardín; Hotel de señoritas. P.m.18.

★ SAN MARTIN. Ateneo. Alto, parese y ríase; El gato con botas alrededor del mundo. S.r.

—Gran Plaza. La reencarnación de los zombies; El cartero llama dos veces. P.m.18.

★ SAN MIGUEL. Mayo. El alegre divorciado; Una violación complicada P.m.18.

—San Miguel. La reencarnación de los zombies; El cartero llama dos veces. P.m.18.

CRONICA, Edición de la Tarde. Registro de la Propiedad Intelectual Nº 25.414. Director: Ricardo Gangeme.
Redacción, Administración y Publicidad: Azopardo y Garay. Teléfonos: 361-1001/1051.

El Hipotecario Redujo las Tasas de Interés del 5 al 3 por Ciento

BENEFICIO PARA DEUDORES

En materia de créditos para viviendas, el Banco Hipotecario Nacional anunció una medida significativa, que tiende, básicamente, a permitir a los deudores pagos que están más de acuerdo con la actual realidad económico - social del país.

En tal sentido, el Banco Hipotecario señaló que se ha decidido reducir las tasas de interés del 5 al 3 % anual y, a la vez, ampliar los plazos para el pago del crédito, de 25 a 30 años. Esta medida —señala— se ha tomado teniendo en cuenta la capacidad de pago de los deudores y el incremento producido ante la aplicación de las actualizaciones pactadas en las cuotas mensuales. Lo fundamental es hacer más accesible el pago de las cuotas.

Un comunicado emitido por el Banco, puntualiza: "Dado que se trata de modificaciones de las cláusulas contractuales establecidas en las respectivas hipotecas, resulta necesario que cada uno de los clientes de la institución concurra a la casa del Banco donde se encuentre radicado su prestamo, para interiorizarse de las ventajas otorgadas. Al deudor que aun aplicándole las deducciones que se explicitan, no esté en condiciones de afrontar la cuota que le corresponde, se le ampliará el plazo contractual de tal forma que le resulte accesible para sus ingresos familiares. Este trámite debe cumplirse con anterioridad al 30 de junio próximo, dado que en esa fecha vence el plazo para prestar conformidad a las nuevas normas. Transcurrido dicho lapso, se aplicarán las disposiciones originalmente pactadas. Hasta del pasado 11 de este mes, 62.628 deudores del Banco Hipotecario Nacional se habían adherido a las nuevas condiciones".

● BENEFICIOS

Los beneficios otorgados son los siguientes: Operativo HE 600. Comprende a quienes recibieron su unidad por aplicación del plan "25 de Mayo", después del 1/1/77, quienes tendrán una rebaja del interés del 5 al 3 % anual; ampliación del plazo del crédito de 25 a 30 años; actualización semestral de la deuda y de la cuota, en vez de mensual; quita sobre la deuda de capital en porcentaje variable, de hasta el 30 %.

Asimismo, tendrá rebaja del interés punitorio sobre la deuda a unificar, del 12 al 3 % anual, y plazo excepcional a 50 años si con los beneficios que se menciona aun la cuota supera la capacidad de pago del interesado. Para los préstamos comprendidos en la Ley 21.508, habrá aplicación de la nueva cláusula de reajuste señalada.

RECORDS

Firme Alza en Bolsa

Un record sin precedentes se produjo en la vispera en las actividades de la Bolsa de Comercio de Buenos Aires. En una jornada realmente excepcional —se registraron 86 alzas y 3 papeles sin variantes, sin ninguna baja—, la demanda actuó de manera continua y progresiva, llegándose a un cierre que superó las estimaciones más optimistas. Se considera que en los próximos días, continuará afirmándose la misma tendencia.

El monto operado en acciones ascendió a 24.934.082.554 pesos nominales, cifra que superó a los casi veinte mil millones de pesos nominales obtenidos en la rueda del día 4 del actual.

● LOS CAMBIOS

Los observadores consideran que esa situación en la Bolsa, francamente positiva, está determinada por los cambios que se prenuncian en la política económica - financiera oficial, orientado —según se dijo— hacia la revitalización del aparato productivo con las medidas primeras de la baja de las tasas de interés que permitirán a las empresas descomprimir sus angustiantes situaciones de ahogo financiero.

FACILIDADES PARA EX COMBATIENTES QUE INGRESEN EN LAS UNIVERSIDADES

Los estudiantes que prestaron servicio en las acciones bélicas del Atlántico Sur o hubieran sido convocados y efectivamente incorporados para ello, tendrán derecho a ingresar a la Universidad, con el solo requisito de haber aprobado el examen de ingreso independientemente del puntaje obtenido o el cupo de la respectiva facultad.

Así lo dispuso el ministro de Educación, doctor Cayetano Licciardo, mediante la respectiva resolución. Esta contempla también el caso de aquellos ex combatientes o incorporados que, habiendo rendido examen de ingreso hubiesen resultado aplazados. Estos últimos, tendrán la posibilidad de que el respectivo rector de la Universidad de que se trate, decida acerca de la posibilidad de que puedan rendir una nueva prueba y permitirseles ingresar si resultaren aprobados.

● NORMALIZACION

Asimismo, la disposición ministerial aludida establece que las autoridades de las casas de altos estudios adoptarán recaudos para facilitar la normalización o regularización de las distintas situaciones que puedan presentarse a estudiantes que, por haberse visto en algunas de las situaciones militares antes mencionadas, no hubieran podido rendir exámenes o haber cumplido con otros requerimientos reglamentarios, conforme con los planes de estudio.

En tal sentido, habrá cursos especiales, habilitación de turnos, horas de clase y otras medidas similares. En cuanto a las ausencias se refiere, no se computarán las inasistencias a clase, en orden a mantener la escolaridad y los alumnos comprendidos en estas causales tendrán prioridad en el régimen de becas y se adoptarán medidas especiales para quienes regresaron del frente, disminuidos o lisiados.

GARANTIA

Reducen la Oficial

Una fuente responsable del Palacio de Hacienda reveló que a partir del lunes próximo, tendría vigencia una modificación del régimen de garantía oficial sobre depósitos bancarios.

Según la mencionada especie, las autoridades económicas de la Nación tienen previsto reducir del 80 al 70% la garantía para los depósitos bancarios superiores a los 100 millones de pesos.

Hasta el momento, la garantía que el Estado otorgaba a los grandes depósitos de plaza, era del 80%, porcentaje que ahora descendería 10 puntos para las cifras superiores a los 100 millones de pesos.

Para los depósitos menores a la cifra mencionada la garantía del Estado seguiría siendo la misma, o sea del 80%.

CAYO AÑOSO ARBOL

Destrozó a un Taxi Desocupado

La caída de un árbol añoso, en la avenida Salvador del Carril al 2944, originó daños en un automóvil estacionado

Los fuertes vientos desatados en toda la Capital Federal, que llegaron a ráfagas de 29 kilómetros por hora, y las constantes lluvias de dos días atrás y las producidas en la mañana de hoy —17 milímetros— minaron la resistencia de las raíces, originando la caída.

Como consecuencia del impacto, el vehículo, Chevy, chapa C.631.461, taximetro, sufrió rotura del capot, a la vez, el peso determinó, junto con la fuerza de la caída, la quebradura del chasis.

No hubo que lamentar víctimas, toda vez que el hecho ocurrió a las seis de la mañana, cuando el automóvil no estaba afectado al servicio público.

Cabe señalar que se trata de una especie de más de diez metros de altura, razón por la cual al caer, y quedar cruzado sobre la avenida Salvador del Carril —casi a la altura de Nazca— obstruyó la circulación vehicular.

El propietario del rodado, Luis Nicolás Dalmiro Romero, expresó su preocupación y angustia ya que el taxi es el único medio de ingreso.

PREVENIR PELIGROS

Recomendación Para uso de Estufas

La Policía de la Provincia de Buenos Aires dio a conocer a través de un comunicado algunas precauciones que deben tomarse en los hogares para evitar accidentes, a raíz de las bajas temperaturas que reinan en los últimos días y que pueden producir incendios o emanaciones de monóxido de carbono despedidas por las estufas o braceros con consecuencias fatales, como ha ocurrido ya en años anteriores.

Las recomendaciones son: 1) No almacenar combustibles líquidos en cantidad y que superen una reserva prudente, ya que hay peligro de evaporación de los mismos, causa fundamental y frecuente de los siniestros; 2) Mantener en los hogares una permanente y adecuada ventilación, para que la combustión no consuma el oxígeno; 3) No sustituir el combustible para el que fue diseñado el artefacto de calefacción; 4) Antes de reaprovisionar una estufa de querosene, debe dejársela enfriar; 5) Cuando se utilizan estufas de leños se deberá limitar la boca de la misma con una malla metálica o enrejada que impida la proyección de brazas hacia el exterior; 6) No quemar carbón en ambientes cerrados como medios de calefacción, por la gran cantidad de muertes que se producen.

TIEMPO

MINIMA: A la 0.1 h[illegible]

8º

MAXIMA: 10º2 a las 12 [illegible]ras. Humedad: 84%. Presión 1018.0 mil. Vientos del S[illegible] 37 kmts. Cielo parcialmente cubierto. Visibilidad [illegible] kmts.

- ALFANO-QUIQUE: LA PAREJA SIGUE JUNTA
- HABLAN DE POSIBLE DUPLA RAFA-CALVO
- NOTORIA CRISIS EN NUESTRO BIOGRAFO
- "MARIANA" INVENCIBLE: GANO EN MAYO

Todo lo que se dijo acerca de la **supuesta relación sentimental** entre Graciela Alfano, **la bibelot**, y Raúl Taibo, **el que no cuajó, quedó al descubierto: fue toda una simple excusa para promocionar el pésimo producto que hicieron ambos y que fue convenientemente levantado.**

Doña Graciela **se muestra públicamente** con Enrique Capozzolo, **el Quique, con quien nunca dejó de ser pareja**, por más que hubo vaivenes **que predecían lo contrario por una y otra parte.**

● ¿VUELTA DE TUERCA?

Las cifras cantan y es por eso que Carlos Andrés Calvo, **el prometedor, en su primer protagónico absoluto no puede decir que la haya pegado con el mismo. De 3 a 6 puntos** es lo que obtiene cada lunes y si bien en la telemisora **no quieren hablar de cambios** se rumorea que **bien podría entrar en componendas** con Alberto de Mendoza, **el ex Rafa**, para que el mismo **vuelva a situarse en ese horario, aun acompañado del propio don Calvo en una misma dimensión protagónica.** Lo único que haría falta sería ponerse de acuerdo con **los topes** de sueldo ya que en ese sentido los mismos son rigurosos. De ninguna manera se puede decir que don Calvo **haya fracasado en esta gestión**, ya que los momentos difíciles que nos tocó vivir **ahuyentaron a la audiencia de ver temas de ficción para adentrarse en la realidad.**

● LA CRISIS

Es evidente que el cine argentino **está pasando por una seria crisis ya que son escasas las vistas que se están rodando.** "Pubis angelical" es una de ellas pero ya termina luego de **más de dos meses de filmación.** El panorama queda completamente yermo y **nadie se decide a encarar proyectos.** Los que tenían Sergio Renan, **a quien se detecta muy apesadumbrado por causa del parate**, Palito Ortega, **el riverplatense**; Carlos Borcosque, **el heredero**, Mario David, **el marplanauta**, Carlos Orgambide, **el que sí, que no**, Oscar Barney Finn, **el introvertido**, y varios más **han quedado paralizados a la espera de novedades.** Por otra parte, **los éxitos de "Los pasajeros del jardín" y "Señora de nadie"** sirvieron de **aliciente** para comprobar que el público asiste a espectáculos nacionales cuando **presiente sus calidades.** Pero de allí a filmar **es una tarea riesgosa la que habrá que solucionar. Como salimos de otras crisis.**

● LOS 30 PRIMEROS

Pese a que se decía que "60 minutos" **había ganado** los cómputos de mayo con respecto al rating **en realidad volvió a ser "Mariana"**, telenovelón mexicano, **la que volvió a obtener, por tercer mes, el primer puesto con 36.3.** Empero el ciclo periodístico **estuvo casi parejo con 36.2.** "Buenas noches Argentina" logró cómodo tercer lugar con **30.6** superando a "Realidad '82", 4ta., **con 29.8.** "El derecho de nacer" figura quinta con **27.1** y los partidos de fútbol acapararon la atención (6to. lugar) con **26.1.** "De 7 a 8" (7ma.) está en **18.4** y luego figuran: "Matrimonios y algo mas" **(17.1)**, "Crecer con papá" **(15.8)**, "Exclusiva" **(13.2)**, "De lo nuestro con humor" **(13.0)**, "Son...risas Once" **(11.6)**, "El mundo del espectáculo" **(11.5)**, "Disneylandia" **(11.3)**, "Viaje a lo inesperado **(10.7)**, "Las películas de Jerry Lewis" **(10.7)**, Bredeston - Carpena **(10.7)**, "Las Vegas" **(10.5)**, "Las 24 horas" **(10.5)**, "Matinee 13" **(10.4)**, "Sheriff lobo" **(10.3)**, "Teatro de humor" **(10.1)**, "Todos los días" **(9.8)**, "B.J.", **(9.7)**, "Tiempo nuevo", **(9.1)**, "La gran ocasión" **(9.1)**, "Un hombre como vos" **(8.9)**, "Blanco y negro" **(8.9)**, "Juntos" **(8.9)**, "Grandes valores" **(8.9)**, "Aprender a vivir" **(8.6)**, "Viviana" **(8.5)**, "Tarde sin cortes" **(8.5)**, "Antología del terror" **(8.2)**, "Sábado de todos" **(8.0)**, "La tuerca" **(7.9)** y en 30º lugar, "El agente de Cipol" **(7.8). ¡Clong!**

● ESPECIALES

En lo que respecta a los especiales de mayo, "Las 24 horas de las Malvinas" **tuvo el primer puesto con promedio de 31,2**, seguida por versión especial de "Mariana", **21,5**, "La cenicienta", **19,9**, "Argentina no estás sola, Venezuela está contigo", **14,7** y "Homenaje a Nélida Lobato", **8,0.** En lo tocante al documental "Guerra de las Malvinas" **consiguió 59,5, en transmisión simultánea.**

● ¿CARRERA TERMINADA?

Hace pocos días comentamos el episodio que le tocó protagonizar a Sandra Sandrini, **la hija del bufo**, quien **increpó** duramente a varios periodistas en su propio lugar de batalla o sea la redacción. La misma prácticamente **habría terminado su carrera principiada en el 75** y que encontró pocas oportunidades de lucimiento, salvo cuando acompañó a Leonardo Favio, en una pieza teatral. **¿Será terminante la despedida de doña Sandra?**

● CONSEJO

Un consejo a las actrices amas de casa (tal como es ella) da Olga Zubarry, **la vegetariana. "Todo hay que hacerlo en medio del más estricto ordenamiento"**, dijo, **"Y sobre todo no descuidar la casa por ningún contrato apetecible".** Cada persona opina como gusta.

● ¿EN TV, SI?

Hace poco se iba a reponer en biógrafo de avenida Corrientes la vista **"Queimada" estrenada en ésta corriendo 1971.** Hete aquí que el mismo día de su puesta en pantalla **fue retirada del cartel** aduciéndose que su copia **no estaba legal.** Hete aquí que, ahora, este drama sobre el colonialismo pirata en Latinoamérica se anuncia para "El mundo del espectáculo" esperándose que en la ocasión **la copia sea visible y con buen sonido.**